世界最盛行之老牌煉乳祗是鷹嘜牛奶

鷹奶

六十餘年品質超羣雄霸全球
大有英雄獨立之勢

南華日報
SOUTH CHINA DAILY NEWS
49-51 Hollywood Road, Hong Kong
Cable Address "SWENONIS" or 5478
Radio Address "SWENONIS" or 9850
TEL. {Editorial Dept. 28284 / Business Dept. 25012} P. O. Box 369
第二一四七號
本日出紙二大張每份零售港銀二仙
督印人鄺修湛
香港荷里活道四十九至五十一號印務香港石南紀印書館公司承印
香港政府特准掛號認為新聞紙類第一三六號

葛光庭談
收買博山輕便鐵路
修築濟聊路本月中旬可測量完竣

(九月五日濟南電)葛光庭四日晨八時偕宋式顏等、由青來濟、即於十時餘轉乘津浦廿一次附掛包車赴京、據葛談、頃奉張部長電召赴京、商洽收買博山輕便鐵路及修築濟聊路等問題、張部長今晨到京、後日即行他往、故余即由濟趕往晋謁、預定八日由京返濟、參加省市改組六週年紀念大會、關於收買博山鐵路事、已在青開聯席會議、草合同已擬定、內容大致可分三項、一、價款於草合同簽字後付半欵、接收完竣後、再付半欵、二、該路員工由本路酌量錄用、三、接收時須照廿五年財產目錄接收、修築濟聊路本月中旬可測量完竣、下月初即可動工、

各地傳來之
風雨聲

(九月五日北平電)平入秋以來、暑氣雖消、但近兩日復悶熱異常、三日晚雖降小雨、但氣候仍未轉涼、五日晨九時、天氣突變、陰雲四合、旋即大雨傾盆、至晚未止、市內低窪之處、積水甚深、電車亦因雨停駛、行人甚感不便、惟平郊獲此霖雨、禾稼可望豐收、

(九月五日南京電)京市五日酷熱、據中央氣象台報告、最高氣溫爲華氏九十七度、已打破本年氣溫最高紀錄、又四日抵山東半島南部、颱風五日下午高已達麗西部、風勢轉弱、有在日本海消滅勢、另一抵東沙島附近颱風、五日下午已到粵東境、風勢亦已轉弱、有在安南消滅勢、

(九月五日徐州電)徐埠氣候、近日突熱、與盛暑無異、五日午達九十五度、行人揮汗如雨、

陳泮嶺
參觀金水閘

(九月五日漢口電)陳泮嶺五日率漢市黨部書記長郭衛等、赴金口參觀金水閘及國營農場、

幹宜公路
兵工修築

(九月五日南京電)幹城至宜川公路、奉蔣委員長令、以兵工修築、

比使紀佑穆
昨晨抵滬

(九月五日上海電)比使紀佑穆、偕同眷屬、五日晨抵滬、定六日晚入京辭行、七日晚返滬、吳鐵城八日餞餞、紀使九日茶會招待各界話別、十日乘荷輪返國、

地方自治
法規原則修正

(九月五日南京電)立法院自治法委員會、五日晨開審查會、貫右昌主席、當將市自治法及縣市自治法施行法二案、依中央所頒地方自治法規原則、修正竣事、已呈提下週院會審議、並保甲條例、亦經該會起草完成、定下週再開會審查、

湘川公路
昨日試車

(九月五日長沙電)湘川公路路基八月底完成、定五日舉行試車、該路工程處副處長周鳳九、特赴沅陵主持一切、試車由沅陵經瀘溪永綏直達湘邊之印洞、

豫陝長途電話
月中試話

(九月五日西安電)豫陝長途電話、陝州至長安段支線、架抵西安、全線定月中試話、

實部改進
商品檢驗技術

(九月五日南京電)實業部爲改進商品檢驗技術、茲特設立一商品檢驗技術研究委員會、五日發表管棟成等二十餘人爲該會委員、

永定河
突漲三尺

(九月五日北平電)永定河五日因大雨、突漲三尺、合原水位爲一丈七尺、平郊聞有續漲之勢、

何廉
到政院視事

(九月五日南京電)何廉五日晨九時至行政院訪晤蔣廷黻、辦理交接、并於本日開始批閱公文、十時許由參事徐象樞陪同至院內各部巡視工作情形、至下午十一時始畢、

贛六區行政專員
郭觫被免職

(九月五日南京電)監委曾道、羅介夫、王子壯、彈劾贛六區行政專員兼上饒縣縣長郭觫、違法失職一案、經審查成立、中政會議決郭免職、並停止任用一年、

林彪匪主力
全部被殲
渭源城日內即可克復

(九月四日西安電)㈠殘匪三十一日晨犯臨洮東山陣地、經李師痛擊後、匪不支、向二十里台竄去、我奪獲步槍五十餘支、斃匪百餘、㈡三日又有匪復犯縣城、我軍正包勦中、㈢有匪千餘、二十九日晨由渭源進犯臨洮以窩鋪一帶、經我魯師率同渭源縣長率壯丁設伏堵擊、激戰六小時、將匪擊潰、斃僞營長一、連長三、匪百餘、生擒排長二、匪兵五十餘、獲機槍一、步槍八十餘支、殘匪紛向渭源潰竄、㈣盤據慶陽北馬嶺及三里檜之匪三四百名係林彪匪主力之基本部隊、經我江師包圍、全部被殲、所有俘虜、均給資遣回原籍、

(九月五日成都電)川康殘匪自竄渭源城後、即率殘匪竄臨洮東之五甲鋪、當飭廿軍予以痛擊、并由我軍分道夾攻、刻已退入渭源城、我軍正努力猛攻、該城日內即可克復、

(九月五日西安電)犯七營之匪、二日被我白師痛擊、傷亡甚重、現我軍正在余家堡圍勦、不難將匪殲滅、

雙妹老牌花露水

採得百花成香露
為誰辛苦為誰忙

無他此雙妹嘜花露水用以供我國人者冀挽漏卮於萬一耳

洗身藥球

風行卅餘年
中國廣生行出品
各地百貨商店均有發售
中華百貨公司亦有代售

九龍鄺家理髮

新到美國特式電髮機多種故特將原價略減以酬各界仕女歷年惠顧厚意

全頭原價五元減收三元
乾電機原價八元減收五元
水熨兼洗頭原價一元半減收一元
彌敦道三百一拾號電話五七三八八
鄺家理髮啓

香港培英學校
招中小學各級男女新生
附招供讀生五十名(膳宿學等費槪免)
考驗:八月廿號
開課:九月一號
各章程函索即寄
總辦事處:大道東春元上街竹居台

大東酒店
結婚禮堂
房租由六員起
莊嚴璀璨
堂皇大觀
收七折免加佰

潔室電髮最靚全港第一家

電髮收二元價錢最公道
電機最新式工作最優良
理髮券一元十六張剪四張小童二張
電髮香油三毫 五毫 六毫 八毫
油蔴地彌敦道四三八號即平安戲院斜對面
電話五八七三七
潔室謹啓

西湖新張電髮大減價優待顧客
電髮一律一元五毫
剪髮四張小童二張電髮香油三毫 五毫 六毫 八毫
油蔴地彌敦道四四六號即平安戲院斜對面
電話五八七三七號
西湖啓

日對蓉案要求
外務省已發致川越大使
川越將赴京傳向我提出三項要求不確
我駐日大使昨訪有田雙方未涉及交涉

（九月五日上海電）據同盟東京電、日政府關於解決成都事件之根本態度、業經四日閣議正式決定、外務省現正根據於此態度、起製訓令案、然四日外陸海三省會議、關於字句及其他事務的方面之調整、未能完畢、故訓令案須待五日始可決定、

（九月五日東京電）日本對成都事件之要求、已由日外務省發致川越大使、川越或將於七日赴南京開始交涉、我駐日大使許世英、五日往訪日外相有田、但據可靠消息、雙方均未涉及交涉內容云、又朝日新聞連續三日登載前駐華大使有吉明所撰之長文、題爲（中日關係之重行檢討）、該文首詳述著者本人在駐華大使任內、調整中日關係之努力、結論謂中日兩國、不應以敵國相視、兩國亟應以友好之熱忱、相互磋商、維持遠東和平之方法、進而根據一般局勢之觀點、從事調整兩國關係之工作、眼光遠大之中國朝野、顯已認此舉爲必要、故兩國政府、亟應以兩國關係之前途爲重、而置各反對方面之非難於不顧、蓋此爲目前所不能免者、兩國並應共同負責任、對偶然發生之衝突、迅速予以解決云、

（九月五日南京電）關于蓉案、報載日方已訓令川越提出三項要求、令即向國府交涉、並謂川越定六日來京、訪我外交當局、據此間日使館消息、該館剛尙未接到東京訓令、川越入京期現亦未定、

（九月五日南京電）日使館三等秘書松村、奉使館派赴蓉調查蓉案眞相、三日由蓉飛返渝、日使館一等秘書須磨、由京登機偕同赴渝謁川越、報告一切、松村原定四日回國謁日外相有田、面陳調查經過、嗣奉日外相電令中止返日、四日晚隨須磨同返京、五日晨到達後、即赴使館休息、

（九月五日上海電）深川渡邊兩屍灰、五日由局屬攜帶乘長崎丸運返日本、

程潛談赴桂經過謂中央意旨
李白表示誠懇接受
桂局和平基礎十分穩固
詳細辦法日間即可公布

（九月五日廣州電）中央社記者今晨往訪程潛、叩其赴桂經過、據談、本人偕同居院長朱主任奉命入桂、訪晤李德鄰、白健生二先生、傳達中央意旨、李白均表示誠懇接受、已往因西南政務委會存在、所致中央與廣西間之隔膜、現已完全溝通、桂局和平基礎、可謂十分穩固、此後當不致有若何之動搖、至於和平之詳細辦法、日間定可宣布、

孫科談桂局前途頗樂觀可和平解決

（九月五日上海電）孫科五日晨偕覃振、鄧琳、傅秉常、由京乘車抵滬、在眞如下車、逕返私邸休息、是日內返京、處理院務、據孫語記者云、桂局經居正、程潛朱培德、赴桂晤李宗仁、白崇禧、斡旋後、前途頗呈樂觀、當可和平解決、王亮疇先生是否繼居等赴桂、本人未得電訊、華北方面、綏東情形近未獲得新消息、

國府明令
國葬胡主席
定期十月廿五日舉行

（九月五日南京電）國民政府命令、據胡故主席國葬典禮辦事處呈報、擬定民國廿五年十月廿五日爲中國國民黨第五屆中央執行委員會常務委員會胡故主席國葬之期、并經擇定廣東番禺縣屬龍眼洞獅嶺斗又爲墓園、除令准照辦飭即安慎籌備外、着全國各機關團體人民、一體知照、屆時停止娛樂、并下半旗一天、以誌哀悼、此令、

△△△

鍾鍔祥赴粵籌設中央分行

（九月五日上海電）中央銀行已正式令漢口分行經理鍾鍔祥、赴粵籌設分行、預定十月一日或十日開幕、鍾奉令後、於日前來滬、定十一日乘輪赴粵、從事籌備、

何應欽赴滬
慰問黃郛

（九月五日南京電）何應欽五日下午四時十分、乘中航機赴滬、偕同秘書副官各一人、據聞此去係慰問黃膺白先生之疾、并料理其私人事務、一二日內即可回京、

何成濬
赴宋埠授旗

（九月五日漢口電）何成濬定六日晨赴宋埠、爲駐軍柏輝章部阿知重部授給國旗、同行者有軍委會參謀楊誠、綏署高級參謀徐承熊等、預定當日午後返漢、

蔣委員長在黃埔約見
粵各大學校長
蘇各縣捐欵購機祝將壽

（九月五日廣州電）蔣委員長五日下午四時在黃埔行轅約見粵各大學校長院長、蔣對各校情形垂詢甚詳、席間將述對廣東教育界之希望、略謂社會與政治之革新、端賴教育先能改進、盼教育界務使學生（德智體群）四育同時並進、尤須特加注重訓育嚴格之訓練、使學生養成有規律之生活、守紀律之習慣、與好學之精神、愛國之思想、而造成其現代國民之健全人格、各校長均極感動、六時許始辭出、

（九月伍日鎭江電）蘇各縣祝將委員長壽辰飛機捐欵、現已收到二十萬元、即解航協會、餘欵二十五萬元、限九月底解齊、

（九月五日漢口電）豫玖區專員兼豫南清勦指揮官委勛甫、五日到漢謁何成濬、商請勦豫鄂交界殘匪、

（九月肆日漢口電）何成濬定六日下午七時、假銀行公會宴請新任鄂省黨部特派委員彭國鈞、國選兩湖視察員何漢文、並請有黨政各界要人作陪、彭定八日宣誓就職視事、五日曾渡江赴省黨部與各設計委員一度晤談、何漢文五日上午十一時訪何成濬、午後並與彭國鈞孟廣澎見面、約在漢有數日勾留、將來是否赴各縣視察、刻尙未定、

北寧路局負責
修築滄石路
北方航業公司宣告清理

（九月九日北平電）滄石路建築事宜、前由冀察經濟委員會籌劃、現改由北寧路局負責進行、計劃在草擬中、惟何日開工、尙無定期、

（九月五日天津電）津北方航業公司、因營業不振、宣告清理、據該公司負責者談、本公司現有商輪五艘、過去因北平等輪遭難損失頗鉅、復因市面衰落、營業毫無起色、現已將北平輪以二十萬元抵押與日商清和公司、尙有二輪租與外商營業、現感業務無法維持、擬增加資本、定六日開股東會決定、另悶津各華商航業公司、因營業不振、多將輪船租與外商、

傳增祥
由津抵陝

（九月五日南京電）財政部視察走私之視察員傳增祥、四日由津抵陝、定日內赴甘甯、

津海關
擬設稽查分卡

（九月五日天津電）津海關擬在市區附近各水陸要衝、設立稽查分卡、現已與公安局商洽保護事宜、同時勘查房舍、預定最近期內、當可分別成立云、

日軍機飛靑
不再連續飛幷

（九月五日靑島電）日軍機五零二號、五日上午十一時由大連飛靑、稍停即返連、又日機一三九號、五日午由津飛靑、載日人二名、下機後、該機仍返津、

（九月五日太原電）日飛機連續飛幷事、經官方交涉、已不連續來幷、

（九月伍日靑島電）日艦球磨艦、五日晨由旅順開抵靑島、

實部制定處理
粵實業案件辦法
粵米柴油進口照章征稅

（九月五日南京電）實業部鑒於粵省原有實業案件、處理頗爲紊亂、且與中央法令多不符合、茲爲統一該省總辦公司商標特許漁業礦業、會計師技師技副、漁輪長漁撈長等案件、特制定該部處理廣東經辦案件暫行辦法、共十九項、于五日公佈施行、該辦法規定凡在十八年十一月以後、領有粵地方政府商標註冊證書者、應將該證書送商標局、作法審查、并免予再繳註冊費外、至公司特許漁業會計師技師技副漁輪長漁撈長等、曾在粵地方政府領有執照或證書者、均應呈由粵建廳呈實業部驗換其執照費、或登記費等向准免再繳、惟此項執照正書或登記證之驗換、統限本年十二月卅一日爲止、逾期作新案辦理、其他實業案中、而其職權不屬於地方政府者、應由粵建廳隨時呈候核辦、

（九月五日南京電）粵柴油進口向未照章收稅、現悉財政部核定、凡自本年七月廿日起、進口柴油概須依照稅則收稅、五日已電飭粵財政特派員及粵海關監督遵照、又該部以粵營業稅則開辦數年、成效未著、現已飭由粵財廳派員調查、擬劃改善、以裕稅收、

孫維棟
昨晨視事

（九月四日天津電）新任津海關監督孫維棟、五日晨十時到署接篆視事、前任林世則、親自辦理交代、孫發表徐志遠爲總務科長、其餘員司、並無更動、據談、關於查緝走私貨物、將會同稅務司辦理、

同蒲路
擬舉辦水陸聯運

（九月五日鄭州電）同蒲路招商局代表黃體臣等、五日在鄭與隴海路商辦水陸聯運、俟呈准後即實行、

鑛冶學會年會
繼續舉行

（九月九日棗莊電）中國鑛冶學會五日續到會員多人、是日上下午宣讀論文、念餘篇、討論研究貢獻極多、聞六日參觀中興煤鑛後、各會員即分南北兩組參觀遊覽沿綫各鑛及風景云、

國民政府命令
李揚敬任三省邊區清鄉司令
派陳誠爲中央軍校校務委員

（九月五日南京電）國民政府五日令、

㈠派李揚敬爲閩浙贛邊區清鄉司令、此令、

㈡派陳誠爲中央軍校校務委員、此令、

㈢立法院立法委員焦易堂、陳肇英、陶履謙、戈定遠、另有任用、陳壁君辭未就職、焦易堂、陳肇英、陶履謙、戈定遠、陳壁君、均應免本職、此令、

㈣任命李登輝、馮自由、王毓祥、林庚白、艾沙、爲立法院立法委員、此令、

㈤派滅啓芳兼蘇第二區、王公嶼兼三區、葛覃兼四區、施奎齡兼六區、王德溥兼七區、穆國熊兼八區、卻漢元兼九區、梅思平兼十區、各保安司令、此令、

㈥兼察省府民政廳長楊兆庚應免兼職、此令、

㈦任命劉汝明暫行兼代察省府民政廳長、此令、

臨時高考
應考人數統計

（九月五日南京電）考選會茲統計定十月開始舉行之本年臨時高考、應考人數、共計一七五七人、以應普通類最多、計七九五人、次爲司法官、四七七人、敎育二零八人、財務一零二人、統計二九八人、應考人年齡、最高爲五十七歲、最低爲十八歲、至應考人籍貫、以蘇省爲最多、計四六七人、佔應考人總數百分之二六、五八、次爲浙湘皖等省、應考資格以學校畢業者爲最多、計大學畢業者八零零人、佔總數百分之四五、五三、獨立學院畢業者三六五人、佔總數百分之二零、七七、專科學校畢業者一八九人、佔總數百分之一零、七八、

冀察會命令
戈定遠劉哲辭職

（九月五日北平電）冀察政會五日令派秦德純、張自忠、王揖唐爲華北農業合作委員會當然委員、

（九月五日北平電）冀察政會秘書長戈定遠、委員劉哲、近突提出辭呈、雖經宋哲元誠摯挽留、但戈等辭意仍堅決、至辭職原因、現尙不明、

財部咨湘
停征田賦附加

（九月九日南京電）財政部前以湘省田賦附加、需欵孔殷、曾經核准續征田賦附加一年、現以事關人民、不宜久存、如公路業經次第完成、自應早日定期停征、以紓民力、特咨請湘省府、飭照辦理、又該部以豫省各縣雜捐仍多、現咨請豫省府、將各縣雜捐中涉及重征苛細應行裁免之各項及各縣已絕過之契稅附捐暨契紙附捐、分別裁併、減輕負担、

同返西安
張繼鈕永建

（九月五日西安電）張繼鈕永建三日赴武功農專校參觀、四日謁周茂陵、晚返西安、

迎候許介遜
賀武赴滬

（九月五日北平電）英駐華大使館代辦賀武、五日下午六時偕秘書梅那得等、搭平滬車赴滬、迎候新任英大使許介遜云、

神州日報
國慶日復刊

（九月五日上海電）于院長所創辦之神州日報、于民十六停刊、現該報主持人蔣光堂、決重謀復刊、籌劃已略有頭緒、館址亦已覓定、並定於本年國慶日正式復刊、該報五日午假國際飯店招待各界、領到于右任、吳鐵城等三十餘人、對該報復刊、均一致表示贊助、

王愷如
任魯河局長
陝縣黃水陡漲

（九月五日濟南電）韓復榘因政務紛繁、將委任王愷如爲河務局長、以專責成、王氏五日晨九時到局視事、

（九月伍日濟南電）河局接陝縣水交站報告、該處自五日零時至十二時、水位陡漲二公尺餘、水位爲二百九十六公尺九寸、流量一萬七千三百秒立方公尺、與去年最高水位相同、流量則尙多一百秒立方公尺、河局已通電沿河各縣長、各段長上堤督夫防汛、會同總分段加緊防護、各口水位、除上游李升屯本省一段水位漲五寸五分外、其餘均落、續漲二十二分、洛口水位叄十七公尺、七日可到魯境、陝水頭六日晨到、王愷如定六日晨偕科長潘鎰芬、秘書張如萬等赴上游視察、並携帶大宗款項督導防護、

（九月五日開封電）豫黃河陝縣九日水位陡漲、午後二時、水位爲二九六五七公尺、流量一七〇〇〇秒立方公尺、黃水會特派河防主任劉秉忠、追隨水頭視察指導防範、並分電豫各河局、加意防守、

浙兒童年
補行閉幕禮

（九月九日杭州電）浙省兒童年實施委員會、五日晨九時在聯華大戲院補行兒童年閉幕禮、到各校學生代表及兒童約千人、敎廳長許紹棣主席致詞、省市黨部市府代表演說、末由兒童代表羅紫雲等三人答詞、散會、下午映放電影、

歷年刑事上訴
案件統計

（九月五日南京電）最高法院自民十六年底該院以來、刑事上訴激增、就歷年統計、民十七計收一八六零、十八年爲二五九零、十九年爲三二五一、廿年一八九六、二十一年四七七七、廿二年五七八九、廿三年五九一九、廿四年一零二五五、本年一月[illegible]

上訴件數、幾於每年增加、而本年份仍復有加無減、每年結案件數、亦隨投案之趨勢而增加、本年一月至五月已結三九九五、平均月結八百左右、尤較往年爲多、迄今至未結案不過五千起左右、新近各庭將民廿四年舊案限期清結、截至本年六月底止、已一律辦竣、嗣後各庭均辦本年所收新案、收結時期、至多相差六日而已、顧刑事第三審上訴如此激增、似應規行刑事訴訟法參手、根本之計、則應減少犯罪之原因、此係社會政策、非僅刑事政策所能爲止、

滬男子網球單打複賽
林寶華直落三慘敗于卡遜

（九月五日上海電）滬草地網球會主辦之男子高級單打複賽、林寶華對卡遜、五日午在該會球場舉行、結果林竟以直落三慘敗、比數爲三比六、四比六、一比六、又林卡將於六日午邱飛海紀念盃賽中、舉行特別表演賽、再決雌雄、

國選消息

（九月五日長沙電）湘職業團體代表候選人、凌總監定五日在長山堂開票、分六組舉行、一二兩組擔任商會開票、三四兩組擔任工會開票、五六兩組擔任農會開票、凌氏除親自蒞場監察外、並電請總所派來之指導員顏璉到場指導、以昭愼重、

（九月五日徐州電）蘇省國選第九區七縣、初選已辦竣、五日晨在徐署開票、由監督邵漢元在場監視、各界參觀者數百人、候選人十二名爲農問、銅山西明、段木貞、顧子揚、徐李風如、張春範、朱茂榮、左生、楊文炳、李伯哲、莫祇尙、胡雲靑、至蕭沛豐碭邳睢六縣、下午開票、

（九月九日漢口電）漢市國大選舉、對於區域及職業代表推選候選人事宜、早已籌備就緒、惟因未奉第一區選舉一區所電示推選日期、故未克舉行、聞鄂省選舉事務所總監督孟廣澎、爲愼重選政起見、擬將所有關於選舉之各項簿冊、派員送首都選舉總事務所審核、故鄂省推選候選人日期、行將展緩、照規定原可於八月底竣者、頃須延期一月云、

（九月五日漢口電）湘省國選總監督凌璋、伍日電漢、歡迎中央視察員何漢文、早日命駕赴湘、觀察並指導一切、

（九月五日鎭江電）蘇各地職業團體國代候選人、定十二日同時舉行、逾期不辦、即認爲棄權、

滬紡織業
擬在津設紡紗廠

（九月伍日天津電）上海紡織會社擬在津設立紡紗工廠、準備裝設五萬紗錠、現已籌備購地建築房舍、擬來年春開工、

日人來往訊

（九月五日北平電）日駐張北特務機關長桑原、前赴津謁田代、報告綏東近況、事畢後來平、五日下午五時由平赴張轉往任所、

（九月五日靑島電）駐福州日武官須賀大佐、五日晨八時乘大連丸去滬轉閩、

鎭江秋熱

（九月五日鎭江電）鎭連日秋熱、五日室內達九十二度、省府各機關下午均臨時停止辦公、

武漢中學校
昨日開學

（九月五日漢口電）本學期湖北中等學校開學日期、敎育廳因暑期中學教員暑期講習會、武漢各學校特展至五日開學、外區十日開學、在武漢各中學校、已於伍日舉行開學、

西叛軍攻克伊倫城後
政府軍扼守國際橋
決計死守該橋者爲比利時志願隊
西閣改組德法報對新閣均有批評

（九月四日亨代電）西班牙境內伊倫城、雖已失陷、自該城通至法境之國際橋樑、則猶爲政府軍扼守、守該處橋樑者、係比利時志願隊、本係架機關機扼守、自伊倫至邊境之鐵路、嗣乃退至橋、自稱決計死守、至耗盡最後一彈始已、至夜九時十五分、叛軍尙未佔領國際橋、至深宵本社訪員自邊境火車站瞭見豐達拉爾亞鎭第一所房屋、已着火焚燒、大約國際橋端守兵、已被包圍、恐不久即被迫退入法境也、

（九月四日馬德里電）卡羅賀內閣頃向阿柴那總統提出總辭職、總統當即任命社會黨左翼領袖加巴里羅組織新閣、頃已成立、其人選如下、總理兼陸長加巴里羅、外長伐育、海軍兼航空部長泊里杜、內長助拉查、財長奈格林、商長格拉亞西、（以上均係社會黨員）敎育部長海朗台士、農業部長烏利倍、（以上均係共產黨員、）司法部長傅耐斯、（左派共和黨）、公共工程部長阿爾基、（巴斯克省民族主義黨）、交通部長里沃斯、（統一共和黨）、勞工部長伊比拉（加泰魯尼亞省左派）、按新內閣仍係人民陣線內閣、惟加入黨派、範圍較爲廣泛、色彩益見左傾、社會黨已代左派共和黨而佔新閣優勢、至共產黨加入混合內閣、則尤爲破天荒之舉也、

法報批評
西新內閣

（海通社巴黎九月五日電）西京內閣改組、此間極爲注意、衆信此舉爲伊隆陷後之結果、報紙多以爲加伯拉勒內閣將對左翼極端派讓步、據某報稱新政府組織、完全屬馬克斯黨、又某報稱西班牙已作進一步之蘇維埃化、又天明報稱、加氏乃莫斯科之駐西京半官式代表、新閣實完全革命化、巴黎廸聲報環題文書社會共產黨政府成立、又某報亦信西政府已着手布爾塞維克化、惟社會民衆、則譽該新政府爲『拼死政府』、並希望能最後擊敗國民軍云、

德報抨擊
西新內閣

（海通社九月五日柏林電）此間報張對于西政府改組事、認爲向極端派之讓步、據某報稱、如赤軍情形危殆、則加伯拉勒難免再向左傾、加氏處此、更無能爲力、加氏幷非極端派之先進者、其極端主義能滿足共產黨之慾否、有待于將來證實、總之馬德里及西班牙大部份現處恐佈地位云、

伊隆城內
淪爲荒地

（海通社九月五日漢地電）據非官式統計、自伊隆陷後、赤軍逃入法境者、約有叁十至四十名、西班牙方之關卡衛兵亦已于夜中逃入法境、現由法共黨代爲守衛、伊隆城內除爲國橋外、街上交通完全斷絕、因各地起火、炎熱異甚、聞當國民軍入城時、無政府黨人要求將全城毀滅、惟社會黨人反對此舉、双方爭論遂致會門者數起云、

政府民軍
又傳勝利

（海通社九月五日巴黎電）此間所得西班牙消息、經一場惡戰、國民軍已攻下塔拉未剌、對拉果伊那政府軍損失甚大、此次勝利、對塞維爾國民軍總司令部有莫大之關係、因已打通往托利多之道路、馬德里政府則宣稱赤工團軍已擊敗巴德和斯省之國民軍、并在國民軍手中之德魯厄爾、亦岌岌可危云、

左派請法
供給西械

（海通社八月五日巴黎電）共產黨多利斯、昨函新會黨、請派代表會同謁見法國內閣、鑒于伊倫、要求從速解除禁軍械往西班牙例、以助西班牙共和國及自由之奮鬥、多氏稱此次要求、是爲公允、因意大利會以飛機廿四架助國民軍云、

前閣總理
之子被殺

（海通社九月五日漢地電）據由瓜達鹿炮台逃出之對德國半官報記者稱、前任西班牙內閣總理之子、前任部長之弟茂那、與納瓦拉省議員本那、于伊隆城被攻陷、爲赤軍所槍殺、監守各爲質者之巴斯克人、于星期五長逃去、由無政府黨人補充、無政府黨人原欵將爲質者一百七十名全數槍決、後爲巴斯克人勸阻、茂氏恐爲質者于伊隆將陷時、已爲無政府黨所殺云、

西駐葡使
奉召回國

（海通社九月五日巴黎電）據星期五日此間所得西班牙消息、馬德里政府召回西班牙至葡萄牙大使、

國聯會議
但澤參加

（海通社九月伍日但澤電）此間報載、宣稱國聯已通告但澤市長、謂玖月行政院會議、將討論德艦駛入但澤事件、幷徵求是否有意出席參加、惟市長之意、以爲無親自出席之必要、將派外交部次長代表前往云、

國際星學會
正式成立

（海通社九月五日杜賽爾多夫電）出席占星學會第三屆國際會議之十六國代表、于星期五日成立國際星學會、會址設此間、胡巴爾博士被選爲第一任會長、該會議決邀請未派代表各國參加該會云、

德決參加國際
調整委會
：義國採期待態度：

（九月伍日倫敦電）關於法國所提議之國際調整委員會、現聞德政府業已決定參加、於明後日宣布、并派德駐英代表俾斯麥爲出席代表、英代辦紐頓、今日又與德外交當局舉行談話、所商討者、係確定委員會權限問題、至於義國方面、聞須俟法國對於德葡兩國所詢關於調整委員會權限之問題加以答復後、始派代表出席委員會云、此項復文發出之前、義國當採期待態度云、

萊特喬治
謁希特勒

（海通社九月五日柏林電）希特勒于星期五日在鄉居接見前英相萊特喬治、由德駐英大使陪同謁見、自下午四時至七時、討論歐洲政局、據半官消息稱、萊喬治對于德國經濟建設、如築路授地等極爲懷云、

英法學家
抵德訪問

（海通社九月五日布勒門電）昨星期伍日有英國法學家卅人乘德輪『歐羅巴』號抵此間、作每半月之訪問、據該團領隊稱、英法學家、對于德修改法律甚感興趣、此行當合兩國法學家有更密切之聯絡、

德汽球
落于俄境

（海通社九月五日莫斯科電）參加『戈登本納特』國際汽球賽之德國汽球『德意志』號、九月一日降落于加拉里亞近基羅夫鐵路火車站之林中、汽球中之三人爲獵人發覺、遂導之往火車站、

德與南斯拉夫
訂空航協定

（海通社九月五日柏爾格來德電）德國及南斯拉夫之民航協定、已在此簽訂、此約乃由德國及南斯拉夫內閣總理同時簽訂、組織德南斯拉夫間之永遠空航、

英汽艇
在德沉沒

（海通社九月五日漢堡電）星期五晚英汽艇『雪鳥』號、在易北口與一艇相撞、損傷甚重、旋即沉沒、艇上四人幸被救還云、

居正等返粵後
桂代表定今日飛邕
和平進行甚緩軍事佈置愈急
最難解決者為中央軍北撤一問題

（廣州訊）居正朱培德程潛於二日赴桂、接連三日、在南寧與桂方負責者李宗仁、白崇禧、黃旭初、李濟琛等、數度商議和平解決桂局、四日上午最後一次之聚會更為重要、雙方均有所決定後、下午一時卅五分、居等三人乃聯袂偕桂方代表劉為章、乘原機飛返廣州、同日下午四時十五分抵廣州、稍為休息後、六時許、居朱程會齊赴行轅晉謁蔣委員長、報告經過、并會商一切、至夜深始散、至昨五日晨、居氏等始偕同來粵之桂省高級參謀劉為章到黃埔行營謁蔣委員長、王寵惠陳誠等均參與、聞蔣委員長因期盼和平心切、故對桂方所提條件、決再讓步、但關于中央軍北撤之要求、則甚難應付、蔣委員長認為如桂方能遵照中央所示各項、實現整理後、始可斟酌國防上之需要、而撤回南來之中央軍一部、至十九路軍恢復組織、原可同意、且中央可給予餉項、但十九路軍復組後、須絕對聽命中央、不得在駐防區域、為所欲為、以免有形成軍閥割據狀態之嫌、昨已將所商決各項、即交劉為章提同返桂覆命、并促李白及早接受、以免長此僵持、蔣委長并極願與李白會晤、俾隔膜得以消除、劉為章已定今六日晨乘西南民航機返桂報告矣、蔣委員長現正切盼劉氏返桂後、在最短期內接得李白等之答復、惟根據桂方所提條件、以觀察桂方之態度、似桂方尚未有立刻解決桂局之意、故對于監視桂省之鄰省、仍未能稍懈、昨日粵路車運、仍然忙碌、九十八師夏楚中部雖已離北路集中日久、刻因南路軍力尚薄、故于四日星夜全部調抵清遠、出發四會、轉程開入南路、同時昨日調省者、有江西鐵肩隊一大隊及陸軍通訊兵團之第三營、查該營携有大批電機用具、極表現代化、抵省後即開南路、而第十臨時病院各軍醫官、昨亦抵省、同時亦即南開、軍事準備繼續進行情形如此、前途似難樂觀也、至鄒洪自任粵漢路警備司令後、三日開始辦公、昨并派出參謀長親赴該路視察、鄒氏對該路警備之佈置、決取急進、昨據該部人員稱、刻已由上峯決定、該路之防軍、概歸該部直接指揮、防禦佈置、由江口已迄蘆苞、沿河之東岸、建築堅固工事、以掩護該路南段之沿線、黎洞連江口英德一帶、樂昌小河口方面、均同樣進行、務使沿路得有屏障、空防問題、將設置戰車若干輛、此項戰車、均安設高射砲、以防空襲、護路進行既如此積極、此又足以窺見桂事前途之未許樂觀也、又查昨日胡宗南已返防湘省、胡氏來粵已久、此次巡防、對軍事之設備、極有關係云、至於桂省方面、同時亦積極準備軍事行動、白崇禧昨令各縣長、飭各鄉村組設特務隊廿名、由政府給發駁殼槍枝、此項隊員、須要區鄉長担保始得交任、目前專任查緝奸細、遇戰事發生、則担任查取敵方糧食、桂方對于作戰組織、極形嚴密、可見一斑矣、又查梧州三江口河面、為入梧要道、近由桂當局在該處佈放魚雷、致船隻觸雷炸沉者、已發生數次、影響所及、梧城祿步羅定悅城肇慶河口各埠來往梧州之民船貨渡、皆一律停航、以免危險、自各船停航後、桂當局已感於交通商運停滯之窒礙、特由梧州警備司令部轉呈核准、于本月三日下令、將梧州三江口河面所置水雷、一律撤起、嗣後船隻駛進梧州口、或可免發生慘劇、

中央三大員與李白黃合影
白崇禧 程潛 居正 朱培德 李宗仁 黃旭初

馮庸未赴桂

近傳馮庸入桂、馮氏私人秘書衛佩中、現在廣州、前經發表談話、為馮氏辯白、茲衛氏昨（五）日復接到馮庸自牯嶺來書、表明心跡、原函如下、『佩中吾弟、來信奉悉、入桂之說、不僅謠報、即上海新聞報亦有同樣披露、兄業已電其更正矣、國難如斯、既未能抗戰雪恨、他復何求、敢歟未泯者、祈歸居日復塊矣、馮庸』

粵漢路通車大典
國慶日在武昌補行

（廣州訊）粵漢鐵路至九月一日始實行正式開始全路直通快車、路局方面以九月一日開始行駛直通車之時、祇行一極簡單之開車禮、殊未能表示隆重、特決定于本年双十節日、在武昌徐家棚總局處補行一盛大通車典禮、以留紀念、屆時并敦請鐵道部長張嘉璈蒞臨主持行禮、至廣州衡州長沙等大站、同時亦開會慶祝、又查粵路局自九一實行開駛直通車以後、因車輛不敷應用、特向平漢、津浦、平綏、隴海等路局借用車卡、惟此係暫時性質、約須歸還、故現在特儘從在外訂購之車輛、趕速運來、查二等臥卡多輛、在十月內可運抵省、其餘餘等臥卡、則在本年內亦可運到云、

桂紙忽見高漲

（廣州訊）一般人認為桂局可樂觀、故廣西紙幣在粵之價格、最低時每千元紙值廣東幣四百餘元者、現已逐漸高漲、五日桑盆早市每千五百五十元、午市每千五百五十五元、晚市漲至每千五百六十一二元、

宴會頻開

（廣州訊）近來軍政要人、時開宴會、余漢謀以桂省代表劉為章抵粵、為盡地主之誼、特於昨（五）日正午十二時、假觀音山越秀酒家設席歡宴、四路軍留省各將領、曁余景唐鄧世增等作陪、余氏并定今（六）日下午六時、復假南園酒家歡宴各軍政長官云、又十八軍軍長羅卓英、仍留廣州、四日正午假座永漢北路太平支館歡宴留省各部軍官、

資源委員會
管理鎢鑛
成立廣州分處

（廣州訊）中央資源委員會鎢鑛業管理處廣州分處自委馬育航為處長後、馬氏南下、業已多日、該處組織經已進行、至昨日已派員前往西濠口嘉南堂西樓六樓、設址辦公、尅日成立、查本省之鎢鑛、前係由省營產物經理處及軍墾處鎢鑛專營管理、現皆結束停辦、將來一切鎢鑛事宜、皆由資源委員會鎢鑛管理處管理、

國經建籌委
將開首次會

（廣州訊）國民經濟建設運動委員會籌設廣東分會、自省府派出劉維熾、許崇灝、王應榆、宋子良等四人為籌備委員、該會現以籌備工作大致就緒、組織章程亦經擬就、而委員專員人選、亟須早為決定、因擬定本月八日下午二時許、假建廳禮堂召開籌備會議、審查組織章程及推定委員專員、籌備主任委員劉維熾昨經分函各籌委知照、

短期小學
月內開課

（廣州訊）新委各縣短期小學校長教員、現已分別首途前往各該縣晉謁縣長、領取開辦費、擇地設校、據教廳消息、本年度各縣短期小學、均於本月內開課、各教員薪俸、則就各該局經濟環境而定、最多四十餘元、最少廿餘元、各員薪水、由廳發交縣府、由各員按月到縣府領支

市校欠薪
發半個月

（廣州訊）市校積欠教員薪金、將及四月、迄未清發、市財會局、定明（七）日暫發欠薪半個月、至此筆數項、係算五月份下半月、抑算為八月下半月、則未確定、但會各職教員方面、則堅決請求政府撥積欠月份發給、免致漏發兩個半月、

以商照資額為課稅標準
財政廳佈告取銷

（廣州訊）財政廳昨佈告云、照得本省營業稅舉辦之初、為一時權宜起見、規定凡以資本額課稅標準之業類、一律暫照原領商業牌照額征稅、歷經辦理在案、現查此項辦法、積重難返、弊害滋多、簡而言之、約有三端、㊀本省商業牌照辦已多年、其營業規模已有變遷、即當時所列資額已屬不盡不實、事跡昭然、倘仍繼續按照商照資額計稅、結果非影響庫收、即違背租稅公平原則、此其一、㊁查營業稅應每年決定稅款一次、業于各省營業稅補充辦法明白規定、本省營業稅征收章程第十八條對于納稅者亦規定有逐年決定其應納稅額之明文、若照原領商照資額計稅、則不論其營業稅現況如何、年年皆納同一稅額、既悖定章、復違稅收、此其二、㊂查照稅原則、首重公平、本省商業牌照俱屬多年前給領、有如上述、既經多年之盈虧、其營業規模、已屬差異若不問其營業實際狀況若何、仍照原照商資額計稅、在資本增加者而仍照未增資本額征課、則政府大受損失、資本減低者、而仍照未減資額課稅、則納稅者難於負担、抑亦與公平原則相違、此其三、基上所述、以商照資額為課稅標準一事、實為營業稅癥結之所在、卷查民國廿一年曾規定凡原領商照資額與現在實際資額相差懸殊者、准各征收機關不依商照資額、得從新依章查定課稅以昭覈實在案、此案係為取銷商照資額課稅之過渡辦法、惜各征收機關為貪圖簡便、未能盡力奉行、致迄今仍未完全擺脫商照之束縛、良可慨也、現為增裕庫收計、為負担公平計、為遵照部章計、對于以商照資額為課稅標準一案、實有亟行取銷之必要、所以資本額為課稅標準之業類、定于明年第一期起、實行依照征收章程第十條之規定、查定課稅、以符規定、以裕庫收、除分飭各營業稅征收機關遵照辦理外、合行布告仰各知照、此佈、

▲農產專稅減半

本市什糧業豆業油舖業各行商、近以政府實行撤廢各種苛捐什稅、而農產品專稅一項、係祇廣東所獨有、自應在裁撤之列、節經聯呈廣東財政廳請將該項專稅、實行裁撤、惟財廳暫不允裁撤、擬一律減半征收、

▲瓜菜出口征稅

廣州市商會函請轉免瓜菜出口稅、財廳會以瓜菜出口、鄉征關稅、稅則經中央明令規定、所請轉除、未便照准、

▲征收煤炭營稅

昨財政廳訓令各營業稅局遵照、關於煤炭業稅、應按營業總收入額征收千份之十、至凌頓征收營業稅、業經九月一日起撤銷、

▲征收水泥統稅

粵桂閩三省統稅局以水泥（卯七敎七）征收稅率前係每桶三百七十七磅庄征收六角、包庄二百五十磅者征收四角、原非遵中央命令、故從新遵照中央辦法征收、該局某委員稱、征收水泥統稅已着手籌備完成、日間可以照新稅率征收、其征收地點、乃在西堤二馬路之省河統稅事務所內、又查新定征收水泥稅率、桶庄以一元二角為標準、包庄佔桶庄稅率三分之二（即八角）、重量比包庄以下者、均按桶庄稅率比例征收云、

▲市營稅歸財廳

廣州市營業稅開辦業經數載、向歸財廳管理、自粵局更新後、新任市長曾養甫以市營業稅當劃入市府範圍、如上海天津等市、均如此辦理、乃與財政廳長宋子良接洽會商、宋廳長當即電呈財部孔部長請示、昨經孔部長電復以廣州市係隸屬於省政府、并非直接行政院管轄、與上海天津之情形不同、特飭令廣州市營業稅應歸財政廳管轄、

▲派員視察稅收

宋子良以各縣市鎮尚有巧立名目、苛抽重剝、亟宜詳為考查撤銷、昨特委出稅收視察員二十名、以便分別視察各縣稅收狀況、

▲請迅撤筵席捐

裁撤苛捐什稅審查委員會自決議裁撤全省筵席捐、經將案移送省政府核辦、惟裁撤日期迄未確定、筵捐辦事處依然逐日派員稽征、行商因此焦灼萬狀、廣州酒樓茶室同業公會、特于五日推派代表五人攜同請願書、赴財廳請願、

▲戲班請免戲捐

年來百業凋零、戲班一行尤遭重大打擊、蓋因戲班中純在省港澳各大戲院開演祇有少數、專靠鄉村僱聘者實多、近數年來農村經濟疲敝已極、實無餘資用之消費一途、故各屬鄉村甚少僱請戲班演劇、本年更形冷淡、幾至不能維持、廣東八和戲劇工會、昨特具呈省政府、請飭將戲捐豁免、俾得維持、省府已飭財廳查案辦理矣、

財廳電縣（撙）節經費

（廣州訊）財政廳昨電飭各縣縣長知照云、查本省九月一日實行禁賭、收支概況、今昔不同、所有各縣向恃防務附加收入為各項經費者、亟應設法撙節及另籌抵補、並將二十五年度縣地方歲入歲出概算採取緊縮政策、另行修正、茲暫核定標準如下、㊀屬於各費緊縮、不急之務、均暫停止、其駢枝機關、應悉數裁撤、㊁教育經費、先儘地方公款公產開支、由縣盡量整理、禁止土劣把持㊂自治警衛經費應極力裁節淘汰、量入為出、酌留一部份維持地方秩序、並應由各縣自行呈請各主管機關核辦、除另文令飭外、合先電飭、仰該縣長遵照指飭各節、迅將二十五年度縣地方收支概算書、分別妥速修正、統限九月十五以前飛呈本廳審核、毋稍違延、

迎官風氣盛極一時
同鄉同學復有同宗

（廣州訊）居留廣州之黃族同人、黃隆生、黃惠龍等、發起召集黃族同人、定今㊅日下午二時、假維新路千頃中學內黃家祠、舉行歡迎省府主席黃慕松、廣州地方法院首席檢察官黃秩庸懇親大會、以表熱烈歡迎、藉留紀念云、

機工會
將慶祝復會

（廣州訊）廣東機器總工會第六屆委員李德軒等到會後接收完竣、所屬各支分會亦先後接收完竣、該會特定於本月十三日聯合在總會舉行慶祝第六屆全體委員復會大會、屆時并開各支分會委員聯席會議、關于選舉第七屆執行委員、日間即召集全省代表大會、現因會務多待整理、故尚未確定日期云、

公民登記處
定明日成立

（廣州訊）國民大會期近、本市社會局奉令辦理公民登記、所派辦法公民登記人員、昨五日起已分別出發市內各區、進行籌備公民登記處、以便一律於明㊆日如期成立、聞此次舉辦公民登記、採取迅速方法、日期屆滿、即行結束登記處、不再展限云、

凌鴻勛北返

（廣州訊）凌鴻勛來粵辦理要公、現已公畢、特於四日晚十一時乘粵漢路第二次直通車北返、預定於昨（五）過衡州時、逗留一二日、以便視察路務、然後再返武昌徐家棚總局、

整理金融公債
推銷全國

（廣州訊）中央財政部長孔祥熙、適因整理粵省金融、充實毫券準備、特向中央政治會議提議發行整理廣東金融公債一萬二千萬元後、是案現經中政會議議決、發交立法院審議、同時本省人士以事關本省金融、且該債券基金、係在粵區征收統稅項下指撥、故亦甚為注意、㊄日據財廳某秘書稱、此次財部發行整理廣東金融公債一萬二千萬、其用途為充實本省毫券整理廣東全省金融、辦法已大體決定、待發行後、該種公債、不獨在粵省推銷、所有國內各大埠、均由財部委託推銷、屆時本廳亦遵照令辦理、

酒樓茶室工會
謀恢復總會

（廣州訊）本市酒樓茶室職業工會以現任理監事經期已滿、亟應定期改選、現定期十月一日舉行會員代表大會、除改選下屆職員外、對于救濟工友失業辦法、亦擬於大會討論、又進行恢復全省酒樓茶室總會籌備事宜、亦定是日討論、

恢復捕野犬

（廣州訊）衛生局長歐陽慧聰、以拘捕無牌野犬、前經執行有案、嗣以局務改組、因而停頓、茲特定由今六日起、恢復派員巡查市面、拘捕無牌野犬、并曉諭市民、凡畜養犬類、須到局照章領牌、

公共汽車
必須改善

（廣州訊）本市公共汽車自公安局嚴厲執行取締途額濫載後、各分局段警每日四出搜查、各路車輛均不敢逾額、以致各站搭客擁擠不堪、探厥原因、良由本市各綫公共汽車無一綫之車輛足敷用者、從前則利用濫載以資容納、現在取締紊嚴、故各路綫均有額滿見遺之憾、嗣經公安局變通辦法、准許各車輛增加企額四人、惟自增加後、各線搭客仍屬擠擁不堪、每次搭車、非拚個你死我活、無法乘搭、婦女老弱、候至半日不能爭一位、此種情形、實與新生活運動極端違反、而稍欲讓步者、必至無車可乘、查本市公共汽車各線路綫長者有車十輛、路線短者八輛、而每有一日之內損壞停行三四輛者、再有積數輛停於總站而不開行者、職是之故、市內交通頓形全無秩序、市府有見及此、為推行新政起見、亟應從新整頓、已飭工務局妥擬辦法、飭各車商增多車輛、以調劑並敷用為度、（又訊）本市公共汽車業同業公會、以該業各路車商、自先後減價後、營業表面上似有進展、而稽查收入、比不上從前、且各路車輛實不敷顧客需求、當此政府推行新生活運動時期、自有從新改善之必要、昨特具呈市府工務局、請求四事、㊀要求減日餉、㊁要求津納日餉後、不再納牌照費、㊂要求各路增加車輛、㊃要求每車內增加座位若干、聞林局長據呈後、以此屬於交通公用事業、乃將該案發交公用課長曹壽昌審查具覆、以便呈送市府核示施行、

尼庵改學校

公安局將全市尼庵會封後、此項產業、極應收歸公有、現有人主張以之改為學校校址、設立民衆識字學校云、

新運會第二批標語

（廣州訊）省市新生活運動促進會成立後、本市新運會于九月一日起實施、昨由該會發布第二批標語、分發各公共場所汽車等張貼、以促民衆之注意、茲將該項標語錄下、㊀禮是規規矩矩的態度、㊁義是正正當當的行為、㊂廉是清清白白的辨別、㊃耻是切切實實的覺悟、㊄升國旗要致敬禮、㊅集會約會須遵守時間、㊆新生活是從本身做起、㊇新生活運動就是提倡禮義廉耻的規律生活、㊈居室應整潔衛生、㊉實行新生活應戒烟戒賭、⑪衣時要齊整樸素、食品要清潔簡單、⑫行人須走行人道、走路要靠左邊走、⑬在碼頭車站及出入公共場所必須挨次順走、⑭整齊、清潔、簡單、樸素、迅速、確實、就是新生活、⑮不要隨地吐痰便溺、⑯不要亂倒垃圾、⑰新生活運動為救國建國復興民族最有效力的革命行為、

先施牙膏

用最高貴原料
賣最公道價錢

先施蘭花粉
馨香
爽滑

先施化粧品有限公司出品

發揮銀行機能
財部決改進銀行業
建立中央準備銀行完成使命
充實商業銀行活潑市面金融

我國金融、經政府實施幣制政策、徹底改革以來、已趨穩定、財政當局現正力謀改進金融樞紐之銀行業、使之統系化、俾充分發揮銀行機能、記者茲將各情分誌如次、

▶中央準備銀行◀　中央銀行爲銀行之銀行、亦即全國金融之中樞、近經理事會之決議、增加股本、進行改組爲中央準備銀行、以便儘廣票據貼現、與公開市場之政策、發展中央銀行之機能、而完成銀行之銀行使命、該項改組計劃、已正在積極進行、將來現實後、創銀行信用得以充分運用、農工商業可望迅速發展、對全國經濟之復興與進步、實有莫大之裨益、

▶發展特種銀行◀　我國特種銀行、經財政當局規定者、計有三種、㊀中國銀行爲發展國際匯兌之銀行、㊁交通銀行爲發展國內實業之銀行、㊂中國農民銀行爲發展全國農業之銀行、此三種銀行、各有特殊業務、以期完成國民經濟建設、如中國銀行在倫敦、大阪兩處本有分行、近復在紐約及新加坡添設分行、俾促進中匯兌業務之發展、至於交通銀行努力投資實業、中國農民銀行普遍實行農村放款、均依照原定計劃、按步進行、

▶充實商業銀行◀　商業銀行爲國內最普通最重要之銀行、於商業之盛衰、關係至爲密切、惟我國商業銀行中規模偉大、資本雄厚者、爲數尚少、而城市都會中、則小規模銀行開設較多、該項現象、其弊害爲各行本身實力分散、業務不易發展、且同業轉多競爭、故財部有鑒於此、對於商業銀行、務使增加資本、充厚實力、集中資金、使銀行組織健全化、協助商業發展、活潑市面金融、如最近江浙、中滙兩銀行之合併、四明銀行之醞議增加股本、調整業務、逐步實施充實內部組織、

▶推廣儲蓄銀行◀　我國儲蓄銀行之業況、因限於投資機會狹小、未能充分發展、故國內純粹之儲蓄銀行而不多經營其他業務者、可謂絕無僅有、茲推廣儲蓄銀行計、除由中國銀行添設儲蓄部外、復由中央銀行撥款設立中央儲蓄會、鼓勵民衆儲蓄習慣、集中社會散資・同時力謀發展交通、運輸、公用事業、開闢長期投資之新途徑、故此舉非僅運用餘資、發展企業、並可爲造成節儉風氣、

▶實施銀行法規◀　我國銀行法規、業經明文公布、凡屬銀行自應切實奉行、茲耆我國銀行制度、粗具規模、一切銀行法規、如中央銀行法、銀行法、儲蓄銀行法、信託法、以及特種銀行條例、聞均已次第詳加修正、不久當可實施、以保存戶權利、將來如商業銀行請求註冊登記時、其開業資本總額與發起人、經理人之資格、均須嚴格審查、方可核准、而如銀行開業後、其業務範圍、經營方法、與營業狀況、均須隨時聽憑官員檢查、按時據實報告財部、以保障公衆利益云・

桂北奇產
怕老婆草
男叱之葉下垂　女叱之則不動

（桂林訊）桂北多山、人跡罕至、其中木暢草茂、產之奇花異木、多爲世人所罕見、記者有友月前自桂省考察歸來、述及在桂北發現之怕老婆草、并出其所製標本見示、殊奇特、特記之以告讀者、據云、怕老婆草出桂林、縣北之科千山「猺山」內、多生於陰溼處、路隅山坳、靡不有之、草頗蒲公英、高可尺許、每株僅發十餘葉、葉頗鳳尾、對生莖上、莖中空如禾桿、其端開淡黃或鵝黃色之花、燦爛奪目、苟有人俯身離草尺許、大聲叱之、則其葉對對相合垂下、二呵之以氣亦然、惟女呵叱之則否、名之曰「怕老婆」、未知何所取義、異地來者見之、多謂此特怕老公耳、非怕老婆也、若以燭火近之、則葉亦片片相合、烈日直射下亦然、究其原因、實緣此種草一遇陽氣、其草結合、因不關於男子之呵與叱也、又此物最富於吸引性、土人每用以製藥以蠱女子、果爾、則此物實禍根耳、或謂該處境地偏僻、氣候不純、陰氣獨重、故有此種異草產生、理或然歟、

慎徵之在湖州
發現石器數十餘件
借給吳越史地學會陳列展覽

（上海訊）由衞聚賢氏所主持之吳越史地學會、最近將舉行展覽會、聞其中有石器數十件、係爲滬江大學城中區商學院秘書長慎徵之氏所收集而暫借陳列者、記者昨日晤慎氏於該校、據云、借與吳越史地學會者、共計四十八件、其種類計有石錐頭完整者一個、石箭頭完整者七個、殘缺者十一個、石鑿完整者七個、石斧一個、石鉞一個、殘石器十四件、殘銅片四件、該項石器等均由慎氏在其故鄉湖州之錢山漾湖灘邊所收集而得、慎氏自幼對於此項古物、極有興趣、故屢加以收集及研究、乃別具心得、以上數十件之新發現、曾自二十三年至現在所收集也、據云所收集之物、皆係出土者、考其年代、大約在商末周初、此類發現、關係我國文化至鉅、中國文化之來源、自南至北、抑爲自北至南、成爲一般注意此項問題者之討論對象、然在湖州能發現此項有關歷史之古物、將足助作研究之新資料也、此項發現、對於我國五千年來之地理形勢、時代則有重大變遷、故所收集雖不多、但其價值甚大、慎氏尚有許多另星出土之古物石器等等收集、但考其年代、在歷史之價值甚淺、故未提及、現聞慎氏現仍努力從事收集、想將來必更有新的發現、對學術上將有重大之貢獻也、

浙全省工商業
舉行總登記
辦事處本月中成立　景甯縣請緩辦不准

（杭州訊）浙省工商業總登記、定九月一日起全省各縣一律同時開始辦理、近數日內、各縣已將審查日期紛紛報省審核、其間尚有二十餘縣未經送省、今日如仍未送到、則開始登記期間、恐將延期、其餘已送各縣、準定明日分發審查登記表、辦理登記審查事云、昨日呈經建設廳核准者、有蘭谿・玉環、富陽三縣、定三個月內辦竣、鄞縣四個月內辦竣、奉化、德清則在規定期限內辦理完成、景甯縣呈請緩辦、業已令覆不准、並飭迅即趕辦、毋稍玩忽、並於杭市設總辦事處、將於九月十五日成立、地點爲前商務管理局原址、俟各縣表格送到後、即可開始審核、

農民統計
總數三萬二千萬
佃農占百分三二

中國人口總數、尚缺精確統計、內部統計處、對人口調查、已進行數載、各省材料已收集大半、不久當可將統計結果、供諸社會、關於農民之人數及各種農田之比例、內部統計處調查已有結果、計全國農民總數爲三二〇・三八四、〇一八人、農佃比例、除新疆甯夏、蒙古西康五處尚無結果、其餘二十五省之比例、計自耕農佔百分之四五・半耕農佔百分之二三、佃農佔百分之三二、

德工程師發明
怪飛機

德國工程師西比君、最近發明一種怪飛機、這機不具尋常推進器、即能凌空上昇、飛行時全恃兩翅下翔性葉板推進、葉板因強有力之第色爾引擎傳遞而旋轉、旋轉後則發生均勻之舉力及抗力、機遂凌空上昇、其駕駛室置於尾部、蓋使全機之機件動作易於檢查、其餘改良之點甚多、現已得當局之獎勵、

旋風起兮
婦人騰空

（廣州通訊）鬱南縣屬十一區鳳鳳村、婦人王招氏、四十五歲、子名金鐘、現充工役於羅定東波酒店、日前王招氏率同小童二人及鄰婦數人在村郊外鋤擬落花生、正當工作之際、陡起螺旋風一陣、忽把小童婦女吹倒、王招氏則被攜於空中、距地三四丈、同來婦女小童、觀狀大爲駭異、王招氏在空中旋轉、勢如騰雲駕霧、歷十分鐘、遂墮降山頂、距原地百餘丈之遙、最奇者身體並無損傷、惟精神異常恍惚、嗣查此次怪風陡起、附近居民住屋、被吹倒塌者不少云、（八、二〇）

孔德成近況
至聖奉祀官
日研習算術史地　十一月舉行結婚

（濟南通訊）記者在曲阜訪孔子奉祀官孔德成氏、詢以近日生活、及報載與孫琪芳女士結婚日期、據孔談稱、日常生活、除讀書外、殆無所事、近因天氣炎熱、每日只讀六小時・所讀書目除春秋及經書外、並研究算術及史地等、對於讀經之研究所得、覺得劉歆實爲經之賊、按劉歆爲漢宗室、爲劉向之子、領校秘書、曾集六藝羣書、別爲七略、創後世經籍目錄之始、曾擬將左氏春秋及毛詩等列於學官、致爲後世學者所譏訕、孔氏痛詆劉氏成師爲此、次又談及韓主席（復榘）倡立孔教會、足見景崇、非但孔族感激、即全國人士亦感激、當此孔道衰微、實有提倡與謀恢復之必要、泗水祭田糾紛事、亦蒙韓主席派張參議（受蕃）完全解決、至余與孫琪芳訂婚、純係按照舊禮、悉憑媒妁、前報載、民國十七年張宗昌督魯時、其女公子曾向余求婚、確非事實、蓋彼時余僅七歲、倘談不到婚姻問題、現定於廢曆十一月間舉行結婚、但地點、是否在濟南或曲阜、現尚未定云・

印度蛇戲

蛇在印度、除通衢大道不常見外、深林密箐、綠茵幽草、遊藏迨遍、見人不畏避、人亦司空見慣、相與狎戲、且有專以戲蛇爲業者、捉而畜諸籠中、蛇經幽閉、覓食不得、祇有俯首貼耳聽人驅使、戲者見其馴服、然後施以種種訓練、携諸市、售其技、以博觀衆贊賞「戲蛇者」一行約十八人、名爲「蛇戲團」一：三人司樂器・兩人玩蛇、兩幼童一女子表演技能、餘兩人管理玩蛇器具及佈塲、其普通表演節目、不外下列數種：

㊀蛇舞、戲蛇者先擇廣塲、鳴鑼鼓以集觀衆、把蛇一籠、籠陳列着、盡掀去其蓋、各蛇蟠踞籠中、翹首待命、笛聲一鳴、蛇即隨着悠揚曲奏、蜿蜒蠕動、蜿轉翻仰、笛聲高揚、蛇亦漸舞漸高、幾與人齊、笛聲抑挫、蛇即弓縮、進退無不合節、動作亦整齊一致、神妙不可思議、

㊁蛇樹、戲蛇者把地掘一約二尺深坑、啓籠放一長兩丈餘粗若巨臂之蛇、匐行至坑前、將頭埋插坑中、尾端向上直豎着、恰似樹的主幹、這時、司樂者鳴着鑼鼓、祇見許多小蛇、鑽行而前、互相盤旋纏繞、移時、枝權畢現、宛成一枯樹、經戲蛇者加以花貫之點綴、生動逼真、遠望之、幾不辨其爲蛇、

㊂蛇山、疊假石爲山（石以灰色厚紙糊成、）石上面有孔、孔面外裝活蓋、蓋與石之凸斜凹窪合度、（蓋閉時不知其有孔）先把所有蛇驅入山穴中、鼓聲響動、蛇由孔中震頭吐信、閃動有致、鼓聲停頓、悉數避隱不見、

㊃走蛇索、用兩個三脚木架、相距丈餘遠放着、揮一粗若碗口之巨蛇、頭尾俱繞架上、挺身如鐵索、兩幼孩從兩端迎面走着、相遇時、或甲孩由乙孩肩頭躍過、或乙孩以掌承甲足高舉而行、有時互相撲戲、有時各按蛇身、翻轉攀仰、作種種戲態、好像玩鐵槓一般、而蛇始終不驚縮震動、不由得觀衆不驚賞

（五）玩蛇魔術、觀衆明見戲蛇者、執着一條殭臥不動的蛇放在左右臂上、經他一面輕輕地撫摸着、一面嘴中念念有詞、說也奇怪、那蛇竟會慢慢地膨脹起來、由膨脹而生動、霎眼間、蛇忽竄躍起來、張口吐信、對着觀衆好像要吃人一般、最後由玩弄者呼喝一聲、方始馴服地遊向籠中去、（逸民）

世界大富翁
印度人馬哈拉加

（柏林訊）以全球最大富翁聞名之印度貴索人馬哈拉加、日前由倫敦乘飛機抵此、寓奧爾登飯店、早經全部包定、馬氏隨從、計官員十六人、僕役十五人、亦已先數日到達飯店內、特改裝教堂一間、另設廚房一所、以免混雜、非馬氏親信、不准入內、經過該處之人、必跣足而行、否則恐有褻瀆云・

自殺
六十八層樓躍下

（紐約快訊）紐約城最高建築物「帝國大廈」、共計一百〇二層、屋頂距地一千二百四十八英尺、頃有不知姓名者、自六十八層樓躍下自殺、墮至街上、登時斃命、血肉模糊、慘不忍睹、按自大廈高處、躍下自殺者、往往有之、但墮落街上者、則當以此次爲第一次云・

日清公司決以全力
積極恢復長江航線
採用逐漸恢復政策　營業較前大有起色

（滬訊）日商日清汽船會社經營之航綫、以我國長江上中下三游爲主要、南北洋次之、自民國二十年起受抵制影響後、不得已將所有輪船完全停駛、旋即以南陽等數艘維持原有航綫、但每次開航水脚收入、不敷船上開支、雖積極計劃設法恢復、如減低票價及水脚・招攬旅客及貨物、但均告失敗、今因中日兩國邦交敦睦、決定採用逐漸恢復政策、並以全力謀長江綫之發展、目前行駛上海、漢口綫者計有瑞陽丸、襄陽丸・洛陽丸、南陽丸、鳳陽丸、岳陽丸等六艘、滬湘綫有武陵丸、漢宜綫有當陽丸、宜渝綫有嘉陽丸、至於南北洋綫、則有唐山丸、泰山丸、高山丸、廬山丸等四艘行駛、營業較前已大見起色矣、

•橘中子編•　**棋國春秋**　•每日出版•
◁……•第二〇六期•……▷

南華體育會
象棋隊征澳（十）
林中煖　劉徐耀

第二局　林　徐　林先徐勝

炮二平五	馬二進三	車一平二	馬八進七	卒五進一	馬七進五	炮八平七	車二平一	炮七進四	卒三進一	馬五退三	車九平八	馬三進四	馬四進五	炮五進四	士四進五	車八進六	車八退二
馬二進三	馬八進九	車九平八	炮二進二	仕四進五	兵九進一	炮二平八	象三進五	炮八平七前	炮七進三	車一平四	炮八平七	車八進四	馬三進五	車八平四	車四退一	車四平三	炮七進三

車八進四	相三進五	卒一進一	車一平四	炮五退二	卒九進一	車八退三	卒九進一	車八平九	車九退一
車三進三	炮七進一	兵九進一	炮七平五	車三平五	車三進三	車三平五	兵一進一	兵七進一	馬九退八

徐耀

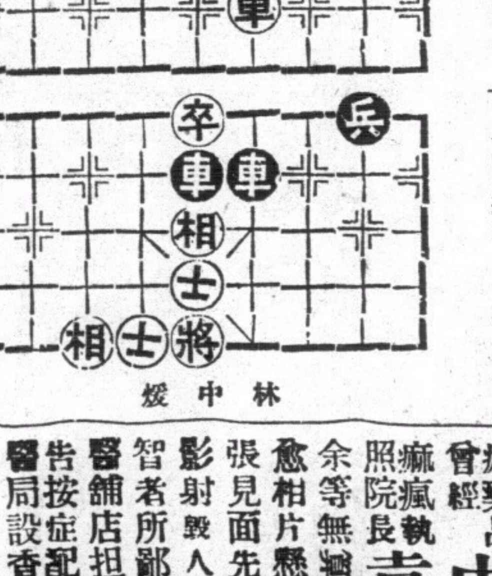

林中煖

車一平四	車九平七	士五退四	車七進二	車四平二	車七平二	士四進五	車二進二	車二平四	車四退二
馬八進七	車五平九	車九進三	馬七進八	馬八退九	車九平六	馬九退七	馬七進六	兵七進一	兵七平八

實業部公報
第二八八期業已出版

本公報登載關於農林鑛工商漁牧及勞工命令法規公牘調查統計註冊廣告等項每週出版一次訂價全年大洋五元郵費在內零售每册大洋一角凡關心實業法令及建設事業者均應購置一份以資參考如訂購者請逕向實業部總務司第四科接洽可也

證明　**醫瘋良法**

中國政府憐憫瘋人規定條文藥不經化驗無醫瘋執照者不准營業因常有似瘋非瘋及已中瘋者情急萬狀急於求醫又不察醫者之有無醫瘋証據及實効但見濶大鋪張妄行求醫病反加重惟雲南光華醫院專醫瘋疾所用醫瘋藥品曾經**中國政府**化驗無毒試驗有効發給証書及醫癲瘋執照院長**袁光華**前因公到閩粵各省考察病狀在港設局醫愈余等無窮感謝再造之恩多數映有初醫及痊愈相片懸局並非毫無根據自言自語任意鋪張見面先行索錢不知人間有羞恥反而含沙影射毀人名譽又不指名此非君子所爲而爲智者所鄙且袁君驗症一律免費贈藥三日包醫舖店担保痊愈交銀外埠函購須將病情詳告按症配藥均能痊愈瘋疾說明書函索即寄醫局設香港灣仔軒鯉詩道二百六十九號　電話五三零九一
香港廣東道八百九十號三樓李端平敬頌

虎標永安堂招投工程

本堂胡文虎胡文豹君鑒于長洲一島孤懸海中居民數千患病者向無完善醫院以求治理乃于年前捐建長洲醫院該島居民咸稱便焉近因求醫者衆地方仍感不敷茲擬增建附屬醫舍數間不日興築有意投票者請詢文咸東街虎標永安堂葉貫松君或國民銀行四樓趙君慈則師行當知詳細也

體育版

英國足球總會正式公佈 更改足球比賽規則
開球門球須踢出罰球區域外 罰球區域內罰任意球例删改

(上海電)中華運動裁判會、頃接得英國足球總會公佈本屆規則、更動兩則如下㈠第七章第一條添一句、「開球門球、必須要踢出罰球區域以外」、「解釋」開球門球、舊時後衛可將守門員踢出之球、直接踢出罰球區域外、現在如守門員未能踢出罰球區域外時、由裁判員宣佈重踢、但不得連踢兩脚、犯者須被罰任意球、㈡第十章第一條添兩句「在罰球區域內罰任意球、被罰隊球員須在門內端綫上作防衛、(解釋)舊例被罰隊球員可隨意作種種式式之防衛、現規定祗可在球門內端綫上作此防衛式、

(按)關于開球門球新例、本港足球總會曾討論過、俟接到英國足球總會公佈後始向各會員通告、將于本屆廿賽執行、

(倫敦通訊)英國足球界對於足球比賽之雙球証制度、曾一度試驗施行、結果成績頗佳、蓋此項制度若能施行、對於比賽時可避免一部份糾紛、英足球總會對於此事、極爲注意、曾經召集各體育會代表討論一切、惟因種種原因未能取得全體代表之同意、故此項雙球証之制度或須於一九三七年至一九三八年之足球季內始能執行云、

歷年繼續舉行之 市校聯運會
市體會日間擬派員向劉局長籌商辦法

(廣州訊)廣州市轄學校運動會、向係在每年總理誕辰舉行、歷辦已有數載、亦參加人數及各項成績、逐年遞增、由市教育局與市體委會發起籌備、全部經費約五千餘元、由市府補助八百元、教育局補助三千元、市體委會及募捐約收一千元、曾月前市體委會、付一度議決、定今年繼續舉辦、後因時局關係、遂將此議擱置、現聞市體委會以市轄學校運動大會、有舉辦之必要、擬于日間派員與劉局長籌商、一俟商有辦法、即可實行、

沈嗣良 返國抵滬

(九月五日上海電)出席世運我代表團總幹事沈嗣良、由歐返國、五日晨乘滬平通車抵滬、據談、本人因事先返、代表團由王正廷率領、乘義郵康脫虛梭號約廿七日可抵滬、足球隊不同來、我國此次失敗主要原因在體格落後、不足與人抗爭、我國代表團當局在德時、曾磋商今後部綫問題並擬有辦法數項、返國後將再詳加討論云

中日世運選手團 分途返國

(九月四日熱那亞港電)參加世運中國選手隊一行一百三十人、頃在此間搭義郵船康特維梭號啓程返國、日本選手除一部份尚在歐與各國選手比賽外、亦有四十九人乘此船返國、

鐘聲社 五次水藝會

鐘聲慈善社游泳場、因月前本港風災、該場東西竹橋被掃一空、該場主任爲應社友需求及恢復舊觀起見、連日籌備重建新橋、極爲忙碌、開由同興棚廠承建、刻已興工多日、西便竹橋業已工竣、其餘亦加工趕緊蓋搭、想不日全部亦可工竣、恢復原有舊觀、一俟該棚工竣後、定於本月十四日下午七時舉行第五次水上游藝大會、全塲奬品、由殷商郭副宏報効、並親臨頒發、查是次水藝節目、比前更爲豐富、有該社中西音樂員到場助慶、想屆定有一番熱鬧云、

世運代表團隨征記 第七信(六)

中央社特派員馮有眞

八百公尺預賽

下午四時、舉行八百公尺預賽、共分六組、每組六人參加、錄取四人、黑人又大出風頭、第一組加拿大黑炭愛德華跑來寫寫意意、一路領先、美國健將洪勃斯台爾、雖奮力競爭、仍以一局之差屈居亞軍、我國選手賈連仁參加第二組、第一圈尚能努力奮鬥、名列第四、第二圈氣力已衰、漸漸落後、與第一名相差達六十公尺、實力不如、非戰之罪、其餘各組實力、均甚平均、預料複賽決賽時、必有激烈競爭、

A ㈠愛德華(坎) 一分五三秒七
㈡洪勃斯台爾(美) 一分五三秒七
㈢魏哈特(比) 一分五四秒
㈣鐵木斯威里(何) 一分五五秒

B ㈠威廉遜(美) 一分五六秒二
㈡康威(坎) 一分五六秒二
㈢鮑特(紐) 一分五六秒五
㈣虎巴琪(奧) 一分五七秒三

C ㈠麥克卡勃(英) 一分五四秒五
㈡裴蒂特(法) 一分五四秒八
㈢瓊漢生(挪) 一分五四秒九
㈣美敦斯(德) 一分五五秒一

D ㈠倍克霍斯(澳) 一分五七秒七
㈡訶布(何) 一分五七秒八
㈢佩德拉夫(美) 一分五八秒七
㈣漢德萊(英) 一分五八秒九

E ㈠鮑威爾(英) 一分五六秒
㈡關錫(意) 一分五六秒一
㈢愛區裴格爾(瑞) 一分五六秒三
㈣瓦遜斯(何) 一分五六秒五

F ㈠安德森(阿根廷) 一分五五秒一
㈡寇却斯基(波) 一分五五秒七
㈢台斯克爾(德) 一分五六秒
㈣少里爾(法) 一分五六秒一

一百公尺複賽

下午三時舉行一百公尺次賽的時候、降了一點微雨、氣候頗帶寒意、有如我國十月底的天氣、比賽共分四組、每組六人、各取三名、共十二名、第一組美國老將威可夫、發脚遲緩、雖中途拚命衝刺、仍以一肩之差屈居第三、第二組奧文斯、運用飛毛腿、較預賽時益見實力、成績十秒二、造成世界新紀錄、全場聞得報告後、歡聲雷動、第二名落後五六公尺、日本短跑名將吉岡隆德居第四、亦被淘汰、第三組墨卡而夫於五十公尺時、倘落居人後、七十公尺脫穎而出、疾馳而進、十秒五首抵終點、第四組德國唯一之選手、于六十公尺時由第三位躍居前茅、抵終點時、拋落第二名一公尺、在場之觀衆、歡呼若狂、較奧文斯尤爲熱烈、各組優勝者如次、

A ㈠史特蘭德斐格(瑞典) 十秒五
㈡奧遜大賓(荷) 十秒六
㈢威可夫(美) 十秒六

B ㈠奧文斯(美) 十秒二
㈡漢尼(瑞士) 十秒六
㈢西關(何) 十秒七

C ㈠墨卡而夫(美) 十秒五
㈡潘甯頓(英) 十秒六
㈢俾夫達(荷) 十秒七

D ㈠波爾美耶(德) 十秒五
㈡史溫(美) 十秒六
㈢麥非(加拿大) 十秒七

一百公尺預賽

上午十時半、田徑節目以一百公尺預賽開始、共分十二組舉行、每組參加的選手或爲五人、或爲六人、均錄取二人、參加次賽、最受全塲注意的、當然要算美國的兩位黑人奧文斯(Owens)和墨卡而夫(Metcalfe)(美國另一黑人短跑家畢考克Peacock因傷腿未來德參加)輪到他們跑的時候、全場就熱烈的歡呼起來、奧文斯不負衆望、以十秒三平等世界紀錄、拋落他那一組的第二名佐佐木約七八公尺之多、奧文斯的步伐、十分輕鬆、看上去好像沒有用什麼勁、可是兩條腿擺動得迅速非凡、兩手的擺動也極爲有力、姿勢十分美妙、墨卡而夫顯然沒有用全力對付、也許是因爲預賽的緣故、勝第二名祗有一肩、成績同爲十秒八、美國另一短跑老將威可夫Wykoff勝第二名約一公尺、成績十秒六、其餘各組成績最好的、惟荷蘭選手奧遜大補Osendarp、成績十秒五、我國選手參加者傅金城程金冠劉長春三人、傅列第五組、共五人、傅發脚遲緩、起步即落人後、直到終點、距第一名約五六公尺、本組第一第二兩名成績均爲十秒八、第三名爲十一秒、傅之成績當在十一秒二三間、不知何以如此退步、程金冠列第八組、亦爲五人起步、奮鬥結果、落第一名之後六七公尺、與第三名相差一步、而得第四、然第三之成績爲十一秒三、程之成績亦較在國內時大爲退步、劉長春在第十一組、亦爲五人、劉占最裏綫、發脚極快、三十公尺尚居第二位、以後即被人超出、抵終點時與第四相差一肩、較第三則落後一步、本組第一名之成績十秒七、第二第三均爲十一秒、各組結果如次、

A ㈠史特蘭德斐格(瑞典) 十秒七
㈡吉岡隆德(日) 十秒八

B ㈠伯格(荷)
㈡但那(南菲)

C ㈠俾夫達(荷)
㈡格林姆俾克(南菲)

D ㈠顏尼斯(何)
㈡鈴木開太(日)

E ㈠麥非(坎)
㈡林格林(瑞典)

F ㈠村尼生(南菲) 十秒七
㈡漢柏格(德) 十秒七

G ㈠墨卡而夫(美) 十秒八
㈡西爾(何) 十秒八

H ㈠波爾美耶(德) 十秒七
㈡亨伯(坎) 十秒八

I ㈠威可夫(美) 十秒六
㈡史溫(英) 十秒七

J ㈠奧遜大補(荷) 十秒五
㈡潘甯頓(英) 十秒六

K ㈠漢尼(瑞士) 十秒七
㈡霍姆斯(英) 十秒八

L ㈠奧文斯(美) 十秒三
㈡佐佐木(日) 十一秒

今日舉行 五屆渡江泳

(廣州訊)一年一度之渡江泳、已定于今(六)日舉行第五屆、查報名參加者計有六十餘人、昨已頒發號碼完竣、於今(六)日下午三時舉行、水程由嶺南大學碼頭起、至大沙頭泳場止、計共三千五百公尺、屆時各健兒定有一番劇烈鬥爭、是知鹿死誰手、請拭目俟之、

南華會 三次水藝會

南華體育會爲聯絡會友感情及訓練人材起見、特定九月十日下午七時半在七姊妹該會游泳場舉行第三次水藝會、全塲奬品由該會主席顏成坤報効、現經開始報名云、將項目錄下

㈠公開男子四百米四人接力
㈡女子五十米自由式
㈢男子二百米俯泳
㈣訓練班水球班二百米四人接力泳
㈤女子一百米仰泳
㈥男子四百米自由式
㈦女子一百米俯泳
㈧男子一百米仰泳訓練班
㈨水球賽南華對鯉魚門砲兵、

水運會擬定 各式游泳比賽規則
分接力蛙泳背泳三項

(廣州訊)廣東全省水上運動大會、關於游泳比賽規則、業經擬定頒布、查游泳比賽方式、分接力、蛙式、背泳三種、茲將每種規則、分錄如后、

接力泳 第一條、各項接力游泳之運動員、須依照次序接替游泳、各隊員不得在本隊隊員游泳未畢之前躍入水中、不得先行接替、第二條、每隊運動員不得參加接力游泳、(如已參加二百米者、則不能參加四百米之接力泳)、第三條、在未比賽之先、已報名四人中、如某一人因事不能出席比賽、可由別人替補、但須先向競賽部主任報告、第四條、經預賽之後、在決賽時、各隊不得變更人員、第五條、各隊之站立接替地位、以抽簽法定之、第六條、每隊中如有一隊員違犯規則、即須取銷其全隊比賽資格、

蛙式泳 第一條、蛙式游泳時、兩手須往前伸、往後撥、第二條、兩肩須與水平面平行、如或左右之肩膊比較特別高出者、一經發覺、則取銷該項比賽資格、第三條、轉身或達終點時、必須用雙手同時抵觸池端或終點綫、第四條、如腿部作不正式蛙泳者、即取銷其該項比賽資格、

背泳 第一條、當比賽開始時、運動員須浸身水上、兩手按出發點、一聞號令、各人往後翻身、並須用脚出發點、第二條、游泳時須保持仰臥式、第三條、至池端轉身時、必須先用雙手或雙手觸池端、然後方可推開、第四條、轉身時可成俯伏姿勢、但不能四肢齊撥水、第五條、游動時兩手必同時撥水、左右手可彼此交換・

出發征澳
一首戰西洋會 七日可返省一
粵市網球隊

(廣州訊)廣州市民體育會網球隊征澳、已定㈤日下午、乘恒昌輪首途出發、查該會此次征澳實力、頗爲雄厚、定明㈥日首戰西洋會及南華會等、如有時間、或約西洋選手週旋、大約七日便可返省、茲將該隊名單錄下、(隊長)黎廣駿、(隊員)司徒璧、劉境、廖一方、何榮貴、又查該會網球健將陳志强、因私事未克偕同赴澳云、

華人游泳會 水運會於今午舉行
遇風雨亦不展期

華人游泳會、週年水上運動會、決於今明兩天由下午一時起分日舉行、雖風雨亦不展期、查今日爲第一日比賽項目共有七欵、多屬於短距離者、該會擁有健將多名、屆時競爭必劇、茲將是日秩序錄下、

㈠男子五十公尺自由式
㈡女子五十公尺自由式
㈢男女童五十公尺自由式
㈣女子一百公尺仰泳
㈤男子一百公尺仰泳
㈥女子二百公尺仰泳
㈦男子四百公尺自由式

中環 杭州影相大廉價
影結婚相借用嫁全套大禮服免費
大馬路卅號 電話二七一八八

小足球

▲油蔴地克英足球隊、昨承省方聯英最後之約作賽於蕭敦球場、查聯英隊爲屢戰皆北之師、在理本不足與克英較、但克英隊卒以壹對三之比、爲對方所挫、殊使一般球迷、萬難料中、本月四日下午五時半、克英隊曾以二對一之比、壓倒大英、大英固不弱、然惜非克英敵手耳、西南隊爲健康鼎上乘之軍、藝術極其高人、開於是日(六號)下午五時半對克英於蕭敦球塲、屆時兩雄相遇、球迷自得中異趣矣、△克英陣勢如後、

麥貴華
盧樹家
黃紹賢 梁鉅祺
羅穎駒 梁炳全 張偉光
梁炳泉 鄧銳華

(後備員)周啓河、梁展文

△紅紅A體育會與五嶽體育會小足球隊於今日下午五時半在蕭頓園球場作一度友誼比賽、茲將出場球員陣線如左、

李 謝少如 謝少炳
鄧堯志 瑞 梁炳新 譚振師
强 梁少泉 蘇浩泉 溫學明
生力軍 畢永球 黎志端 黎炳南

△傑志小足球隊、昨星期四日、與大英隊比賽、雙方表演甚佳、結果傑志以二對一勝、又該隊定于星期日・下午五時半、在旺角球場與對海勁旅、冠雲隊作友誼比賽 △傑志陣綫如下

楊培燊
萬 黎兆榮 楊培榮
祥福 黎兆林 陳炳士
葉國英
生力軍 霍耀華 麥漢芬

今日播音秩序

十時卅分至十一時卅分、於仁禮拜堂禮禱、十一時卅分起至十二時十五分、合一堂華語禮禱、十二時、時刻天氣報告、一時十五分、西樂唱片秩序、一時卅分、時事新聞等、一時四十分、繼續西樂唱片、二時卅分、完、四時至六時、中樂唱片秩序、太平犬式叁卷、(錢大叔羅蕙蘭)、孤寒種生日、(李海泉蘇州女)龍鳳仇、(肖麗章洗幹持)、琵琶行(呂文成新白駒榮、夜送京娘(蔡子銳羅舜卿)、(白駒榮倩影儀)、大傻講古、(大傻羅舜卿)、主僕恩情(肖麗章蔡子銳)、華胄英雄花六板、合奏、六時時刻等報告、六時二分至七時、繼續中樂唱片、單刀赴會(肖麗章洗幹持)、妙生飛影杯酒琵琶、(淮、合奏、凄涼夜語上下卷、(廖了了羅慕蘭)、七時、西樂唱片秩序、八時、時刻天氣等報告、八時三分、繼續西樂唱片、八時卅分、弄琴唱歌、八時四十分、繼續西樂唱片、九時、時事新聞、九時十分、轉播香港陸軍軍樂隊在聖約翰禮拜堂奏軍樂、十時十五分、繼續西樂唱片、十時卅分、完、

接港聞版

今日潮汐

漲 下午一時零五分
退 下午六時零五分

電影消息

△溫拿公司最新出品悲壯巨片「人間地獄」、是由當奴活氏領導「鐵血將軍」全體人馬再次大貢獻、內容描寫獄中囚犯非人生活、陰森可怖之牢獄、殘酷之牢卒、種種慘酷情形、令人觸目驚心、今天起在東方戲院映放、下期換映偵探名片「花園謀殺案」云、

△九如坊即日放映武俠巨片「六樂八樂圖」、並同場加映「醫學名」「醫論人體」、是日凡購票入座者、由毫半起碼、一律贈送寶隆洋行代理之鷄嘜牛奶一罐、機會不再幸勿錯過云、

J. ULLMANN & CO.
ALEXANDRA BUILDING
CHATER ROAD
JEWELLERS WATCHMAKERS
瑞士叻割男女裝手鏢
時・刻・準・確・
極合於香港及熱帶所用
保証 能避汗。震動。塵土。避水。避免攝鐵磁性。
不生銹鋼壳連手鏢鈪或無鈪
價值 由七十元至七十八元
遮打道烏利文洋行啓

梁益壽醫師診驗痳瘋免費贈藥
痳瘋古今認爲不治之症故本醫師岐山異人傳授分經治療奇法凡染是症者皆由惡風邪濕觸犯內外或不潔之交媾或散初覺皮膚不仁或淫淫作痒似如虫行或眉間及虎口肉跳濕成邪濕滯于經脉如起布于五臟乍寒乍熱腰理疼寒汗不流泄手足痠疼針炙不痛是染成大瘋毒也倘此瘋菌一旦蝕入肝則毛眉墮落若蝕肺則鼻柱崩潰若蝕脾則言語蹇澀若蝕心則紅雲滿面若蝕腎則耳鳴如雷若蝕筋絡則肢節墮落若蝕皮膚則頑痺不覺若蝕頭面則泡如旅癬疥癩甚者脚底穿爛等症本醫師皆可根本治療凡患斯症者請來本所診驗當面判斷并贈藥七天保証必効
見症送 通經靈 消腫靈 眼痛靈 大風靈 白毒靈 遺精靈
本醫所皇后大道中一百四十六號二樓

牙科師梁國華 脫牙無痛
皇后大道中一百四、號二樓
專鑲黃白金牙膠托磁牙 精醫牙痍牙痛一切患牙

解決孕的問題
欲求受孕、保全抑或產、小產的安成凡關於・欲知是否有孕
一切孕的問題 羅用柔留產房 均能代爲解決包無錯悮本留產房開業九年專門治理產科婦科兒科確有特長工夫久已著名於旺角一帶地址旺角上海街五六五至五五六九號 電話五八二六六 并專賣避孕防毒藥。產後肚痛藥。婦女通經水。行經肚痛藥。嬰兒嘔奶散。小兒化痰止咳水。

赫威避孕防毒藥片
解決
婦女體弱。不宜受孕太多。養育子女、貴乎子女健康。母體房弱而孕育太多。不獨影响個人健康。其所生之子女。亦多夭折者。欲免此弊。惟有節育可以補救之。生之非艱。養之爲艱。有益聰明之夫婦。然後子女太多。入息太少。有限制生育之思想。
節育說明書 函索卽奉
注意此藥片外用確能避孕兼防毒。常用無碍。行銷久。牌子老。久爲用者所讚賞。認爲最安全可靠之節育片。敬告諸君。切勿貪平悞購無效僞藥而悔。
▲各埠大小藥行藥局均有售▼
香港華人行八樓 電話三一六一六 合興行謹啓
廣州 老威藥房 永華藥房 上池藥房 新世界藥行 柏林藥行 良濟藥行 玉山藥房 仁壽藥房 長壽藥房 均有售

娛樂大戲院 破天荒裝置冷氣機 消暑怡情唯一勝地

即日放映 溫拿公司榮譽貢獻

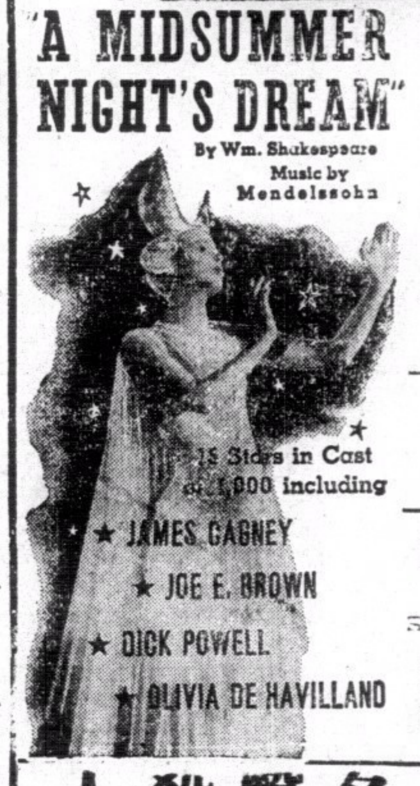

仲夏夜之夢

明星十五位合演

經過兩年餘之時間 實耗一百五十萬金 絞盡數千人的心血 慘淡經營方底於成

片長十五大本 更改放映時間 兩點半，五點半，九點正

正式公映 祇收平常座價

下期換映 哥倫比亞利史活主演超級緊張片 名醫殺人

即日放映 東方戲院

溫拿公司繼亡命者後最偉大最深刻最刺激巨片

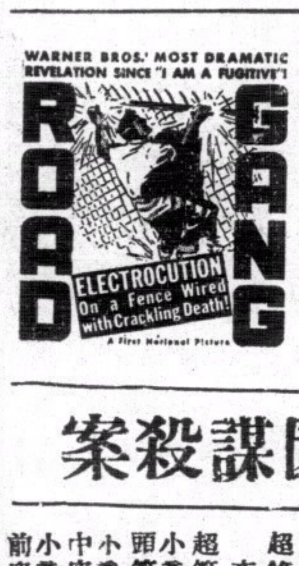

人間地獄

當奴活士領導鐵血將軍全體人馬再來一次悲壯貢獻

陰森可怖之牢獄！慘酷無情之皮鞭！兇狠毒辣之牢卒！狗食無異之囚糧！上海租界禁映本港僥倖眼福不少幸勿錯過

下期九號換映名偵探片 花園謀殺案

不日放映性感巨片 奇婦人

由即日起新訂座價 日場 前座一毫 頭等二毫 超等三毫 夜場 超等七毫 小童四毫 頭等五毫 小童三毫 中座三毫 小童二毫 前座二毫 券價連稅

大華影戲院

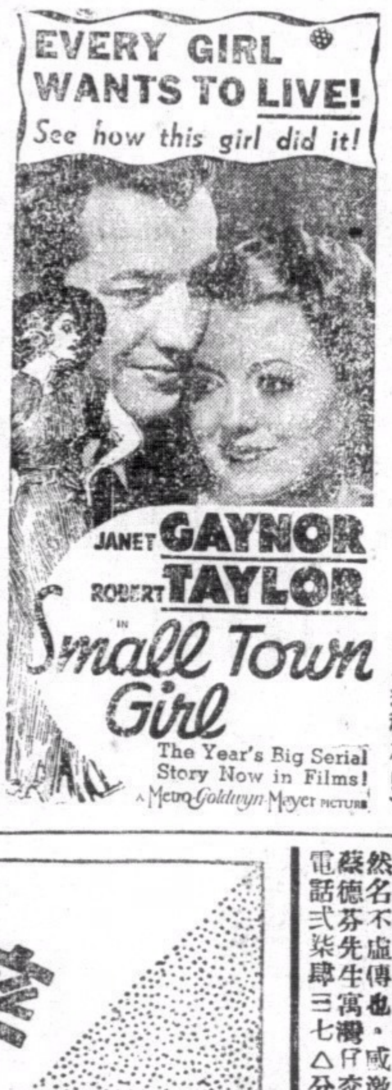

即日放映 美高梅公司艷趣情風流藝術名貴片

兒戲婚姻

珍納姬娜 羅拔梯拿 合演

下期換映 美高梅偵探大名片 風流偵探 威廉保維路主演

由即日起新訂座價 ▲日場▼ 樓下一律二毫 樓上一律三毫 ▲夜場▼ 特等七毫 小童三毫半 超等五毫 小童三毫 後座三毫 小童二毫 前座二毫 (連稅在內)

九如坊 新戲院

最後一天放映

最新出品全部武俠驚險藝術國產名片

八美圖 六集 (又名飛仙劍俠)

梁雲波 葉娟娟 黃耐霜 張雨亭 合演

鵝嘜牛奶

八个美貌佳人，練就渾身武藝，巧遇英雄好漢，路見不平禍起，拔刀相助除奸，是日凡購票入座，由毫半起碼，者隨票附送，寶隆洋行代理

一罐，一機會，先到先得，不再，幸勿錯過！

同場加映「醫驗人體」

下期七號 重映大觀 粵語名片 人言可畏 鄺山笑 李綺年 曹綺文 合演

其樂眼鏡公司 大道中五十三號 各款眼鏡 價廉物美

新世界 戲院

即日全港首次放映

南粵公司全部神秘科學奇怖恐語對白有聲巨片

科學罪人

譚玉蘭 鄺山笑 林妹妹 巢非非 何浩文 主演 竺清賢 監製 楊工良 編導

「科學罪人」問世！「明星怪人」失色！ 科學之神秘！ 探原荒之奇險！ 人獸關頭的透露！ 侏儒組織的暗示！

●有大過常人十倍的巨人 ●有小過常人十倍的傀儡

下期換映 明星公司出品 新舊上海 王獻齋 舒繡文 顧梅君 主演

不日放映 揚光公司非常傑作 摩登世界 龍幼艷 黃壽年 何大傻 主演

北河 光明

即日兩大戲院同時首次放映九龍國片南影公司驚人作品粵語軍事愛國巨片

女間諜

姜白谷編導 吳楚帆 李綺年 偉大傑作

注意！是期戲票不設贈券

△她是國際風雲中、最狡慧的女探！ △她是人類史中、最危險的女人！ 美貌是她的武器！ 愛情是她的致命傷！ ★女性間諜 ★情重身輕 ★以色為餌 ★可憐玉碎

北河戲院 券價連稅 四毫 三毫 二毫 一毫半

兩大戲院開映時間 日夜三場 兩點半 七點半 九點半 依時開映 決不延遲

光明戲院 券價連稅 三毫 二毫 壹毫半

北河戲院 下期重映天一公司粵語聲片 白金龍之王 薛覺先 唐雪卿 (主演) 全部新印本

光明戲院 下期放映粵語諧片 九龍首次只收半價 摩登新娘 上下兩集 一場映完 李綺年主演

名園娛樂場 展期開幕

竊聞人生行樂須及時，莫使金樽空對月，古人秉燭夜遊，良有以也，本主人等有見及此，厚集資本，重修樓閣，新闢舞臺，廣植奇花，增加游藝，特聘聲色校書奏曲，表演新派戲劇，新奇活動，七姊妹乞巧大會，大放烟花，雙獅比賽，設備中西酒菜，飲冰場，加聘女員招待，五光十色，無美不備，諸君遣興，盍興乎來，如蒙賜顧，本主人倒屣以迎，本定於農曆七月初五開幕，惟因日前颶風爲災，影響工程，故須將開幕時間，容爲延遲，特此預告，伏希垂青

和鳴公司啓

買樓告白

啓者鄙人欲買西式住屋一間，要在彌敦道鄰近旺角或何文田或太子道或跑馬地等之地點爲適合，如有出賣請將屋價若干詳細列明郵寄本報信箱第一二七號爲荷

止流臭涕的確妙手

蔡德芬先生專醫鼻部聖手，乃遣小女婉何，患鼻淵症、鼻流臭涕、腥臭異常，乃至鼻塞不通、不聞香臭、患鼻數載，惟在鄉間，良醫難遇，以至纏綿日久、繼連腦痛加增、幸得戚友云及，乃遣小女來港、前赴先生醫務處診治、未逾一月、鼻患霍然、而腦健如常，足見先生擅醫鼻患的確妙手，果然名不虛傳也，感激之餘，特綴數言，登報鳴謝

蔡德芬先生寓灣仔交加街十八號惠仁堂 電話弍柒肆三七△分館大道中第一百七十六號何東行叁樓 分館電話弍弍 灣仔街市黃興記魚欄黃發堂恭頌

藥特靈

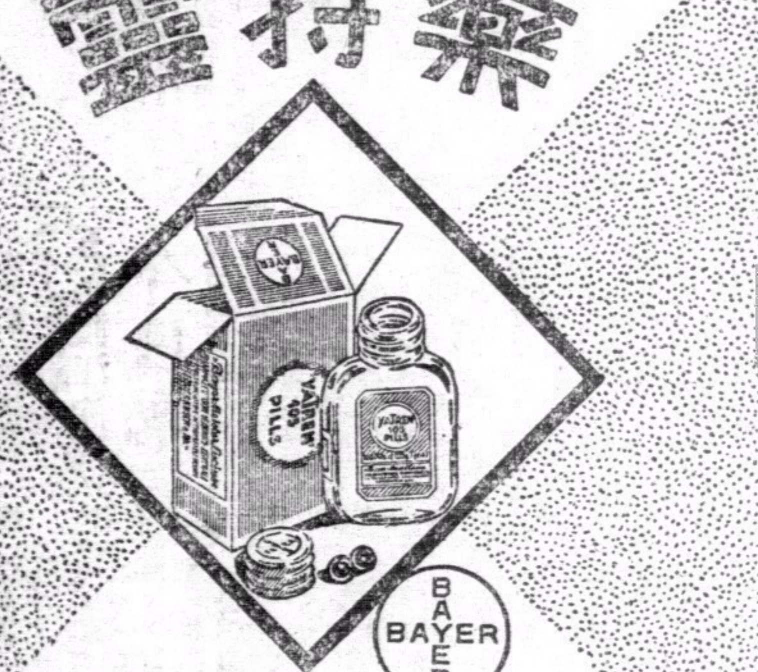

預防及治療痢疾之最上靈藥

購時請認明拜耳十字商標

大羅仙酒店 香港德輔道中

酒店裝煌，貴族用具，平民價目，素稱經濟

特色飯菜，隨意小酌，冷熱水喉，日夜充足

日夜之房 特別減收

房內浴室全間酒店所用之水系鹹淡水清淨

一律充式 隨時應有

優待來賓 房租極廉 加宿風扇 概免收費

式之房 深晚通宵 任客到來 無有推卸

港聞之一

港府公務人員入稟英廷請求取銷恩(卹)金則例

因政府保管卹金撥爲地方收入 廿餘年來用去此種款項百餘萬 政府當局反對變更現在則例

本港政府當局，爲安定公務人員生活，使安心服務起見，對于所有政府機關之公務人員家屬，特設種種保障，除規定公務人員在政府機關服務若干年後，即可得享長俸權利外，並訂定條例，凡屬公務人員遺下妻兒棄世者，撥出孤兒寡婦恩卹金以恩卹之，使孤寡得以過活，此舉對于政府公務人員利便不少，不過此種孤兒寡婦恩卹金之來源，並非由政府之行政費用支出，乃在公務員本身薪金項下扣除者，政府當局特不過代全體公務員積存款項，以卹其妻子而已，查政府當局對于孤兒寡婦恩卹金所訂立之條例，乃規定凡屬服務于政府之公務人員其薪金每月扣除百份之四(即每百元扣除四元)、用作孤兒寡婦恩卹捐款，

請求取銷政府保管孤寡恤金

此例行之已久，在西歷一九零八年以前尚未開始實行，當時在公務人員薪金中所扣除之款項，乃由信託人保管，遇有公務人員逝世，遺下孤兒寡婦無人依靠度活者，即按照規定限額撥款若干以恩卹之，其法至善，但一九零八年間，本港政府訂立一法例，規定公務人員之孤兒寡婦恩卹金改由政府保管，此例通過實行後，政府當局即按月扣除公務人員之薪金百份之四、由政府自行保管，惟自此以後，政府並不將全部公務人員捐款用以恩卹寡婦孤兒，而僅撥其中之一部份，故此種捐款、每年均剩餘不少，由一九零八年到現在統計，有數百萬之多，而所餘此項捐款、歸爲政府所有，是以本港一部份政府公務員，對此認爲政府措施不當，認爲此種公款應該全部撥作孤兒寡婦恩恤金之用，故特組織委員會繕具稟章入稟英京理藩部，請求取銷恩恤金由政府保管，該稟章經已駛送英議員，內容申述理由甚詳，

政府用去百餘萬元亟須塡補

查一九零八年間、孤兒寡婦恩卹金捐款收入、除撥支恩卹寡孤外、尚餘四十一萬四千一百九十九元、自從通過孤兒寡婦恩卹金法例後、上述四十餘萬款項即從信託人處轉由政府保管、但經政府接保後、此種款項即不能保留、政府當局即將之撥爲地方收入之一部份、每年公務員之恩卹捐款、其所剩餘者通撥作政府收入、如是者迄今將有三十年、此種款項共積存一百八十二萬九千六百一十八元、截至一九三六年六月三十日止計算、連同最初(即一九零八年本港孤兒寡婦恩卹金法例開始施行時)收歸政府保管之四十一萬四千一百九十九元、合共公務人員已捐出恩卹金四百三十萬四千二百四十九元、而政府撥出之孤兒寡婦恩卹金之數目不過爲二百四十七萬四千六百三十一元、所餘百餘萬鉅款、又並非尚在保存．本港政府經已分文用去，

本港政府反對變更現行法則

倘如本港公務員入稟英廷請求取銷現行之孤兒寡婦恩卹金法則，理藩府能批准其請求，則本港政府應即時繳回已用去之百餘萬元鉅款方可、但記者曾向政府中人探詢，得悉本港政府對于施行已廿八年之孤兒寡婦恩卹金則例堅決反對其變更，蓋本港年來因受不景氣影響、商行冷淡、政府收入大爲減少、財政極感困難、年來正積極設法增加各項收入，孤兒寡婦恩卹金剩餘款項之所以撥作地方收入者亦正爲此，今恐一日變更則例，恩卹金須交回中立人保管，則不特每年少了一筆大收入，而過去用過此種款項百餘萬元，亦須塡補，當此財政困難之秋，本港政府對此偌大款項、實難於應付者也。

剩餘卹金數目之鉅難以統計

查當一九零八年前，現行之孤兒寡婦恩卹金則例尚未通過施行時，本港財政當局對公務人員捐款津貼費發給，津貼款額爲百份之六十(即公務人員捐款一元，政府津貼六角)，自一九零八年後政府即未有津貼分文，祇此項政費已應回二百三十四萬元，再加上收入公務員捐款所剩餘之一百八十二萬九千六百一十八元，前後比較，則政府共應回四百一十六萬九千六百一十八元，上項鉅款倘以放款視之，則在廿餘年中即以最低微之利息計算，其數當亦不少，但因政府將此種款項撥作地方收入，故將此種款項支用後，未有計算利息，故由一九零八年到現在，孤兒寡婦恩卹金之剩餘款項連同利息計算，其積存款項多少，數目之鉅實難以計算．

郵金支出捐款收入均有增加

倘如當初政府接管恩卹金存款，不將之動用，同時又依照以前辦法按額津貼，是則此種款項按年增加，由以每月半厘週息計算，依此互相遞增，直到現在、所積存款項實不可勝數，近年以來，政府當局恩卹孤兒寡婦之支出雖較前爲多，但公務人員之捐款，亦增加不少，一九一零年政府支出之孤兒寡婦恩卹金爲九千四百八十元，而收入之捐款數目則爲四萬二千五百元，一九三五年至一九三六年，政府收入爲三十六萬七千元，而支出不過二十四萬，僅在此一年中，已剩餘一萬二千七百元矣．茲將由一九零九年至一九三六年(本年)之孤兒寡婦恩卹金收支比對列表于后、(以千元爲單位)

(年份)	(文員捐款)	(支出卹金)
一九零九	四二四、一九(包括上存)	七、〇〇〇
一九一零	四二、五〇〇	九、四四〇
一九壹一	四六、五〇〇	一壹、七〇九
一九一二	四五、五〇〇	一弍、八六九
一九一三	四四、〇〇〇	一[illegible]、八〇〇
一九一四	四四、〇〇〇	一壹、〇〇〇
一九一五	五五、六〇〇	一三、〇〇〇
一九一六	六二、八〇〇	一六、〇〇〇
一九一七	二一、六五〇	二五、七〇〇
一九一八	六一、一〇〇	三〇、〇〇〇
一九一九	五三、〇〇〇	一七、〇〇〇
一九二〇	五五、〇〇〇	三〇、五〇〇
一九二一	六九、〇〇〇	四〇、九〇〇
一九弍二	八一、〇〇〇	五三、六二〇
一九弍三	八七、〇〇〇	六〇、八九三
一九弍四	一〇七、〇〇〇	六六、〇〇〇
一九二六	一二三、〇〇〇	九〇、〇〇〇
一九二七	一五三、三〇〇	一〇〇、〇〇〇
一九二八	一七〇、〇〇〇	二〇〇、〇〇〇
一九二九	一七五、〇〇〇	二九、〇〇〇
一九三〇	一九〇、〇〇〇	一三五、〇〇〇
一九三一	二九四、〇〇〇	二一三、〇〇〇
一九三二	三九四、〇〇〇	一五[illegible]、〇〇〇
一九三三	三九四、六〇〇	一四四、〇〇〇
一九三四	三八〇、〇〇〇	二六〇、〇〇〇
一九三五	三三六、〇〇〇	二五〇、〇〇〇
一九三六	三六七、〇〇〇	二四〇、〇〇〇

時人行踪

貝淞蓀 中國銀行經理貝淞蓀、前偕交通銀行行長唐壽民等南來、調查粵省金融、早經事畢、唐氏先行返滬、貝氏則於昨午搭柯立芝總統輪北返、據貝在輪次語社者、本人返滬後、即將此次視察所得、草具報告書、呈部察核、倫敦銀行要員羅傑士、現仍留粵云云、

黃鎮球 中央防空學校校長黃鎮球、月前奉命偕同粵綏靖主任余漢謀、乘機飛省、勸贊要機、頃已公畢、由省來港、於昨午十二時乘柯立芝總統輪北返、

朱暉 閩湘贛三省剿匪總部參謀長朱暉日前由防次返省、旋赴省親、並乘便晉謁蔣委員長、報告剿匪軍事、昨已事竣、由港乘柯立芝總統輪轉返防次、

鄭毓秀 鄭毓秀博士、昨日正午十一時、由港乘柯立芝總統輪赴滬、料理私務、

劉侯武 監察院委員劉侯武、月前赴安南遊覽、於昨晨六時、乘法郵船秦能薩號返抵本港、記者晤劉氏於輪次、據談、此次乘假期之便、赴安南各地遊覽、頗覺愉快、安南華僑、因受不景氣影響、失業者日增、生活極感苦困、本人在港、稍事勾留、即入粵晉謁蔣委員長、有所請示、將來擬與居院長同行北歸云、

陸幼剛 中央候補監委陸幼剛、乘擺脫粵省政務之暇、日前由省來港、昨午十二時搭柯立芝總統輪赴滬、轉輪赴廬山休養、

溫毓慶 交通部電政司長溫毓慶、日前南下視察粵港電政業已事畢、昨午搭柯立芝總統輪北返、據溫在輪次語記者、本人此次南下、視察電政、結果圓滿、現以公務亟須返京、將來或再南下、亦未可定云、

胡文燦 中委胡文燦、昨晚車來港、辦理私事、定八日返省、

金彥文 軍委會高級參議金彥文、前日來港辦理事畢、昨晚乘車返粵、

蕭同茲 中央執行委員兼中央通訊社社長蕭同茲氏、上月初奉中央命南來指導宣傳事宜、并籌設廣州分社、現以任務完畢、已於三日晚由省乘佛山輪抵港、五日正午十一時、搭柯立芝總統輪北返、同行者有歐陽駒及總理前侍衛長馬坤等多人、

擬再促當局撤銷統制 糖商總會

本港糖商總會、日前分呈京粵當道、請求撤銷糖業統制、迄今匝月、尚無消息、記者乃特過訪該會得常務董事陳德洲君、叩詢近日情形如何、當局曾否批復與糖會現任進行步驟、詎爲見告、茲據陳君答稱、如下月先雲復呈、分投京粵當道、力求撤銷統制糖業、俾復商人營業自由、惟至今尚未接到批復、想因茲事體大、必待詳細審查、尚未批復也、倘未批復、當再日呈京粵當道、力促撤銷、冀達目的、俾甦商困云云、

候鄒魯同港始定行止 蕭佛成

中委蕭佛成、自來港後、寓於乃婿威力氏家、迄已多日、蕭氏當時因身染微病、滯留香港、以資調養、彼今後行止如何、頗爲人注意、記者昨據蕭氏親友云、蕭之病已愈、惟尚須休養、且須醫囑暫不宜遠行也、中央當局、曾電促蕭氏北上、共勸中樞大計、惟彼以疾阻、未即入京、其將入京或赴滬、須俟與鄒魯先生會晤後、始決其行止、蓋鄒歸國抵港已有期云、(華僑社)

二千年前 香港已有人跡?

特芬牧師著論引起考古家注意

本港考古家特芬牧師、近年在本港林馬島發掘二千年前古物、證明定本港二千年前已有人類居住、去年特芬牧師代表本港出席歐思魯國際考古學會、更發爲詳闢之論、以其所得標本相引證、各國學者對本港古時地位轉予注視、是世界著名之瑞典考古學家安德遜博士、更有明年來港之想、香芬牧師、香港大學地理學講師與些路沙教授、及史高路菲君等、努力於考古進行、經幾年之努力、甚有所得、尤以在林馬八所掘得之古物爲最、自信皆足證二千年前、本港居民之文化亦可見在耶穌未降生前、太平洋沿岸已有相當文明程度、故芬牧師此次在歐思魯提出其意見、故茁得各考古家之贊同、又芬牧師上日出席七會後、甚得各國學者之歡迎、故於開會後、被召往各地考察及遊歷各博物館、在歐洲作相當時間之逗留、甚得考古學者之注意、明年可始同安德遜博士作進一步之考察學之尋求、同時引起東方考古學者之注意、東方文明久已爲各國學者所認識、再加以深切之研究、則其神益更不淺鮮也。(新聞社)

太古洋行船期廣告

廣州 往海口北海海防 九月六號下午一點開行
慶元 往汕頭上海 九月六號下午三點開行
蘇州 往汕頭上海 九月八號下午五點開行
寧海 往汕頭廈門青島烟台大連天津 九月八號下午四點開行
濟南 往廈門上海 九月九號下午六點開行
美南 往海口石叻 九月十號上午十一點開行
雲南 汕頭福州上海青島威海烟台天津 九月十一號下午三點開行
嘉應 往海口北海海防 九月十二號下午二點開行
瓊州 往汕頭上海 九月十三號下午三點開行
江蘇 往汕頭暹羅 九月十三號下午三點開行
安順 往汕頭廈門汕頭石叻庇能 九月十四號下午三點開行
四川 往汕頭上海 九月十五號下午五點開行
牛莊 往汕頭青島烟台天津 九月十六號下午二點開行

貴客附貨請到本行或德輔道西三號太古分局電話式式零零式 貴客搭船定位請到德輔中壹百廿七號南泰但記 自動電話式零壹式伍

華人 總經理 莫慶鏘 分局司理 蔡慧一 謹啓

省港 廣生隆船務洋煤行 船期廣告

啓者本行茲有最堅固快捷輪船大興 DA SHING 夏歷八月十一日啓行往荷屬萬鴉佬埠 牛郎低洛 三馬林達 麻厘夾板 往英屬山打根埠 貴客搭船附貨請到本行面商是荷

注意 本號搬往新地址德輔道中二百三十六號三樓自動電話二四一四四 省行沙基一百七十號即六二三路 自動電話一二八零一

香港報界公社啓事

啓者本社是月份輪值新中報主任各界滌登稿件請逕投中環善慶街本社爲荷

中華民國廿五年九月一日

香港聯泰燕梳有限公司廣告

本公司開設二十餘年之久資備資本銀壹百五十萬圓經在香港政府註冊專營各埠水火保險業務交易流融賠償敏捷久為各界信仰如蒙 賜顧請到德輔道中式百七十二號本公司面商各處商埠請向分局代理接洽為荷

（電話式壹壹叁壹）

聯泰燕梳有限公司總司理譚煥堂謹啟

慢性自殺 遺口，失眠，是康健之大敵

皮黃骨瘦！生命危險！

遺病之起多因色慾過度慢肥手及房事過多且且面伏以至痿殘、或因用腦太多操勞過度神經衰弱而影響所致但若有是症切莫疑誤等閒任令症候日深切宜速謀補救補爲調理病者早備可及本廠有見及此乃悉心研究察其病理配以對症之劑乃有「參友」丸片以應患者之需求而爲造之救急藥經政府化驗註冊給照風行全球此藥乃採用腦腎固精補血之特效良藥配製而成對於遺病根本治療之功服後即覺夜眠安適精神倍增身體壯健而遠病永遠痊愈其功力之神效誠非市上所售之藥品可比凡患遺症者請速服「參友」可由此路而透生矣

△每樽減沽港幣六毫 △香埠本埠各處藥行書店均有代售▽

梁培基止咳丸

華咳除痰防癆健肺

咳

宜安輪船公司船期

貴生 往汕頭上海青島 九月六號下午六點開行（禮拜收貨）
源生 往神戶基隆大阪 九月八號正午開行
怡生 往汕頭上海青島 九月九號下午七點開行
吉生 往星架坡吡嚨吉打 九月九號下午四點開行
恒生 往汕頭福州烟台大連天津 九月十號下午四點開行
茂生 往山打根 九月十 號上午十一點開行
德生 往汕頭上海青島 九月十三號下午五點開行
和生 往汕頭上海青島 九月十六號下午五點開行
瑞生 往星架坡吡嚨吉打 九月十六號下午四點開行
浩生 往神戶基隆大阪 九月十八號上午十點開行
顯生 往山打根 九月廿五號上午十一點開行

凡往汕頭上海青島輪船除星期日外均有船落貨乘搭駁長江各埠貨物貴客如欲附貨搭船者請移玉至本公司辦房面議是荷 電話式壹肆七七 瀝甸公司啓

德記利士公司船期

新海門 汕頭 十一日下午四點
海陽 汕頭廈門福州 十九日下午三點
海寧 汕頭廈門福州 廿三日下午四點
海壇 汕頭廈門福州 廿六日下午四點

貴客如欲搭船附貨者請到本公司辦房面議是荷

德記利士公司啓

僑務委員會 教育部 立案 港南方中學招生

校址 香港跑馬地禮頓山道 電話二四三式一

學級 高中初中小學各級新生及轉學生

編級 八月廿六日考試凡持有立案學校證明書者經審查後得予酌免

升學 本校向中央立案畢業證書呈由中央主管機關驗印可以直接升轉

課程 國內各大中學校課程均依照教育部規定標準中學部並增授商業工業學科

宿舍 本校設有宿舍以利遠方學生

本校定於九月一日開學章程承索即奉

董事長李伯賢 副董事長陳克文 校長黎萬機

九龍 民生書院 招考新生及插班生

▲小學及幼稚園 八月廿七日考新生 八月廿八日開學

▲中學及女學 九月四日考新生 九月七日開學

本年增設各級半費生一名優待各級入學試成績之最高者

香港何文田 振萃男書院啓事

復課日期 定陽夏曆九月一日七月十六日（星期二）

試驗新生期 定陽夏曆八月卅一日七月十五日（星期一）上午九時

本校各級餘額無多有志來學希早報名 惠閱章程函索即寄 代理校長那應白

國語免費招男女生

德貞國語研究社前因暑假期內特設夏令班現已期滿對於夜學仍然繼續招生如有志向學者請速報名

社址軒尼士道一百八十七號 樓

廣大高級會計學校

國民政府教育部立案 僑務委員會立案 香港教育司註冊

港督特准男女兼收 招第五屆日夜班生 用漢文教授 高級班兩年畢業 速成班一年畢業 成績優良者分別介紹職業 本校畢業生服務於國內海陸空軍警政法界銀行公司商店工廠或升大學者人數多衆（請看本校章程學生出路之一斑）不限年齡凡文字通順者男女皆可入學 新曆九月一日上課 現已開始報名 額滿提前止截 本校第一屆畢業生證書經國民政府教育部暨僑委員驗印頒發仰是屆畢業生回校領取

校址 香港中環雲咸街六十三號 電話三一九八零 省校廣州永漢南路一八七號

立案 展鵬男女中學暨附設小學招生

學額 小學一至六年級 中學一至三年級 附招師範預備生廿名（有小二至中二程度可加入）（膳宿學費概免）

校址 九龍深水埗南昌街一百〇式至一百一十號章程函索即寄

電話：五九零四五

華夏中學附設小學招生

學級：初中三年小學六年另附設英漢文專科班

編級：師到隨考即時指定級別

開課：國曆八月十八日（夏曆七月初二日）

校址：南昌街六十九號至七十三號 簡章：函索即寄

本校成績：由本校專科或中學畢業直接充教員于本港各校者有鍾國俊馬松星馮毅弘馮毅任湯國光羅永元等

敬告仕女們

適有幾位女郎由紐約回來：

（問）請問電髮那處好呢？

（答）最妙「秀麗電髮院」。他的電機新式地方雅潔技師名震廣州，亞妹首徒亞爆担任電製髮手術精巧快些跑去秀麗電髮吧

秀麗電髮一律元半 院在灣仔電車路壹百八拾柒號（即飛圖英式樓）

四代儒醫 手脚專科 專醫腫痛軟攣痺 周達文

（診症時間）

午前在旺角碼頭行入六開萬樂行 兩點至五點在大道中（中央戲院）左鄰拾間保元堂

港聞之二

青春少女 昨假酒店服毒自戕

殭臥多時始為侍役發覺 遺拉素空樽一個信一封

前日入夕七時許，有一女子獨自往干諾道中西洲酒店開房、自入店後、絕無聲息、至翌晨、則發覺其已殭臥床上、身旁置有載拉素藥水空樽一個、知爲自殺，乃即報警查究、茲將情形錄后：

二九年華 獨自入宿

查該自殺少女、乃于前夕獨自入旅店住宿者、其時彼穿着白色花布衫褲、截髮、裝束頗時髦、入店後、侍役引之至四樓第廿三號房、每日房租三元、該死者交下房金後、即署名于註名冊上、查其所署下者、爲「黃佩玲，十八歲、由省來」、當時該少女入店時除手挽一籐籃外、別無他物、

盥洗既畢 寂然無聲

入店之手續既畢、侍役乃開茶一壺、此時已覺該女郎寂寂寡歡、然當時以其或個性如此也、遂不虞有他、乃返身出、入夜、該女亦未有離房外出、自扃其門此後在內有何動靜、均不得而知、

閂無應聲 知必有異

比至昨晨八時許、侍役欲入房清地冲茶、惟數次拍門、均無應聲、知必有異、乃從門隙窺之、不禁赫然一驚、蓋該女眼口均非生人狀態、乃急報知司理、召伴毀門入內察視、

遺書一封 空樽一個

至時見該女枕旁有空罇一個、嗅之有拉素藥水味、此外並有書信一封、閱信中大意、乃述因在家庭失却自由、故而出此、照情景推測、或內婚事不獲自由也、其時店中人知爲服毒、乃立即報警署、未幾、有警探到場查究、向店中人略問一番、乃拾獲該死者所遺各物、以便他日研究、同時並召黑箱車到場、將之舁入殮房剖驗、（華僑社）

●●● 專家驗目準確 貨品優良可靠 取價誠實低廉

中國眼鏡公司

分店：皇后道中中華書局對面 老舖：德輔道中廣生行側。

招請洋貨經紀

茲有某洋行、經營洋酒糖果、蔴織單車、香水油、化裝品、藥品、醫生器械等貨品、現擬招請經紀須有上列貨物之營業經驗、如願就者、請德付道中鹽業銀行三樓廣生隆接洽、

九龍關佈告 修改船海民船航運章程

民船可向就近海關登記

粵海關監督公署、九龍關稅務司署布告第五一七號、現奉國民政府財政部令、「查海關管理航海民船航運章程第五條、前條規定凡已註冊之航海民船、應於每年一月間、向原註冊海關重行登記等語、現爲便利船民起見、擬改爲「凡已註冊之航海民船、應於每年一月間、向就近海關或海關卡所重行登記」經會同交通部呈奉核准、合將修正條文抄發布告週知、等因奉此、合行照錄修正條文於後、仰各民船一體知照、此布、修正海關管理航海民船運章程第五條條文、凡已註冊之航海民船、應於每年一月間向就近海關或海關卡所、重行登記、登記時應先領取海關所製之航海貿易民船、續領航運憑單、及往來掛號以準、申請書逐項填明、由該船業主或船長簽印、並另覓民船商公會或殷實店舖、或領號在該項申請書內、簽印保証、該船業主或船長、切實遵守一切關章遵條之規定、海關得將該船充公、或船長以國幣二百元以下之罰金、或除將該船充公外、並科以罰金、中華民國廿五年九月一日佈告、

昨共三宗汽車失事

男子關萬、四十五歲、昨日下午一時許、因事路經大道中利源西街附近、欲橫過馬路、時適有某號巴士由西往東、當至該處双方閃避不及、關遂被巴士撞倒、隨由其右足輾斷、其傷勢頗重、後有交通警察駛至、召十字車送往國家醫院救治、

又某傢私店伴陳九、卅三歲、昨日下午七時許、往軒尼詩道取物、時適有某號營業汽車將其撞倒、左足受傷、後由警察送入國家醫院施治、

又昨日下午二時許、深水埗青山道荔枝角監房附近處、有某號自用汽車駛經該處、不慎將路人蕭青撞傷頭手等處、該車司機見已傷人、立即停車將傷者扶登車內、送入九龍醫院施治、

蔣介石函覆李星衢

謂公務繁忙未暇來港

華商總會、前次值週月會、決議函請蔣委員長來港之便、移駕來港、以慰僑情、事經商會主席李星衢去函勸駕、昨日李氏奉到蔣委員長侍從室覆函、謂因公務繁忙、未克來港、茲將原函錄後、逕啓者、頃奉委座交下台端來函一件、備誦一是、以慰僑情由、奉諭公忙、不克抽身、誠意深謝、等因、奉此、相應錄函奉覆、即希查照、爲荷、此致香港華商總會主席李星衢先生、國民政府軍事委員會委員長侍從室第四組啓、九月三日．

長洲醫院經費困難

肺病療養地 貧苦肺病兒童多望門興嘆

本港地面狹小、屋租高昂、貧民叢聚而居、易發生肺病、惟截至現在、當局尚未設立專療肺病之醫務機關、社會人士對此問題極爲注意、據聞約翰救傷隊秘書羅河閣利談、長洲醫院、現已撥病房、收容肺病兒童、但該院經費有限、而肺病之兒童乘多、殊感不能儘量收容、如各界多所捐助、俾該院能供給貧苦兒童之膳養、則該院當可大量救濟病人矣、蓋該院地點適中、一面臨海濱、四週皆爲樹木曠野、空氣新鮮、日光充足、極有益於肺病之療養、凡醫界前往該院巡視者、莫不認爲最適當之肺病療養地云、

英艦之行蹤

英艦摩亦號、日昨由梧州返抵本港、愛雲嵯號今日可由洲星開到、潛水艦彭多拉號及奧士利號明日離港赴香海衛、（中央社）

永健艦 昨駛赴西江

我海軍永健楚有楚謙三艦、前月抵港、補充燃料食糧、永健艦經於昨晨七時開赴西江巡弋、楚有楚謙兩艦、仍留港待命、（中央社）

學校消息

灣仔大同中學所設立之大同市、前日舉行第三屆市民大會、到會者約二百餘人、頗爲隆重、會議之重要者、爲改選市長、執行委員、改選結果、鄧石鉅當選市長、李讚江當選副市長、曾溢和吳寶林劉佛鑑李洪淇關玉書榮福高陳燦光張榮耀當選爲委員云、

義勇軍 本年不宿營

因經費短絀

本港義勇軍、每年冬季必舉行週年宿營演習、惟本年仍未見何籌備、記者乃走訪該軍當局、得悉該軍本年決將宿營演習停止、及其原因純因經濟困難、又以新近入伍之非英籍隊員人數遽增、經費浩繁所致、當局仍開廢除宿營之後、規定一定時期、以作宿營演習、但祇准葡籍隊員參加、其他一二部隊、可於防軍宿營時、連同操演云、（新亞社）

使僞幣者 加重處罰

是期公報載、六五年貨幣犯罪則例之修正草案、查該例之七條第十章規定之徒刑期限、爲凡藏有三枚僞幣或以上者、明知其爲僞幣而有意購行使者、可以施以不過三年之有期徒刑、又第十二章規定、凡意圖行使僞幣者、得施以不過一年之有期徒刑、又第十四章規定、凡藏有三枚僞銅仙或以上者、明知其爲僞幣而有意向別人行使、則可施以不過一年之有期徒刑、不過現當局以行使僞幣者無日不有、於市面金融影響甚大、故將此例修改、對於第十二章及第十四章之規定、即關于使僞幣及藏有僞銅仙而有意行使者、其原有不過一年之監禁期限、改爲最高不過三年、使不法之徒得以知所警惕云．

改善檢查行旅手續 海關監督未奉到政府命

本港海關檢查旅客手續、久爲商埠所詬病、有改善之必要、以免旅客攜帶零用雜物、亦遭檢去之損失、惟數年以來、屢經要求當局改善、迄未收良效、商會主席李星衢、一度面向港府據理、則允爲改善、惟其改善之方法、至今尚未宣佈、記者以商埠關係甚大、昨特赴海關署訪晤海關監督韓美頓、詢其改善之方、據稱、檢查旅客之手續、數月前已知悉其事、但此次商會主席之獻議、則未奉到港府命令、或該員之條陳、本署因未奉政府命令、察核、刻下未能予以若何改善之方、仍暫照現行之手續檢查旅客也云、（世界社）

港府通告

港府頃發表重要通告如下、（一）政府律師香素力、自九月四日起銷假視事、（二）任高等法院署理副按察司、自九月四日起爲利沙出作政司署高級職員、（三）任約翰麥州路爲副華民政務司、自八月份起、雖由新界華民地者共六千七百十七人、

雜案一束

△男子林右（卅二歲）、李祥（四十五歲）、兩人昨被控於中央巡理府包司堂、謂其昨晨三時、在般咸道五十四號地下、竊去衣服一把、刀叉六對、共值銀四十七元、遂爲警印發覺、將其拘獲、官查各被告本年正月卅日、因犯罪被解出境十年、解期未滿、潛回被告首認犯罪、官判首被告入獄一年、次被告入獄三月、

△男子陳九（又名陳龍）、卅八歲、昨被控於九龍巡理府麥司堂、謂其本年八月廿五日、在北海街被差役搜出左輪手鎗一枝、子彈九粒、未有警署執照、私藏軍火、罪判處一度

提堂、官押候一星期、昨晨再過堂、官命少年高耀輝、十七歲、日前由廣州來港訪尋親屬、不得、因囊金缺乏、暫宿於大馬路之騎樓底下、前夕正當入睡間、竟爲一男子名黎鄉者、將其腕上金鐲割去、但彼並乘警搜之際、該少年追及、乃高呼、華探黎忠將其拘獲、後解於中央巡理府包司堂、控之、判被告入苦工監六月、

△男子吳明（廿二歲）、婦人李嬌（廿三歲）、昨被控於九龍巡理府司堂、謂其於本月十三日在九龍城獅子山道三號何氏地下、盜去寡婦何氏衣服數件、金耳環一對、金戒指二隻、共值銀洋一百零七元、兩被告每人被控賍罪、被告直認、官判被告不簽、官錄供、判被告丈夫將事、被告由其丈夫將之罰款四十八元、否則監禁、其首被告不得犯、則命抑候四小時查究、

昨日狂風暴雨下 商場受影響不少

各物滯市交通入客甚稀

連日風颶頻聞、一般人預測、于下午九時、天文台懸出一號風球示警、居民乃不安、昨日天氣更爲惡劣、狂風之下、又加暴雨、直至下午、雖不致爲災、然商場貿易、則頗受影響、交通阻滯、以致營業方面、各貨價格、故貨物不能將出、即以客車等、搭客均稀少、出入口貨物、運輸遲緩、此外如街邊小販、因受影響、入不敷支、亦甚苦云、（華僑社）

一號風球除下 颶風掠過本港外

天文台前夕懸出一號風球示警、昨日探悉颶風已掠過港外、至下午五時十分鐘、業將風球除下、據佈告稱、昨日下午六時颶風離港之西南約一百八十英里、向西而吹、刻已掠過港外、其吹勢或將轉西偏北。預料颶風吹抵東經線一一四度北緯線二十度之間、本港已渡過危險關頭矣、

南苑

第九八二期

談世故

芳棣

以爲老于世故的人，都是狡猾的狐狸，這批評未免苛刻。事實上，因社會關係的綜錯，人事情形的複雜，倘不懂世故；一定處處碰壁；故爲應付裕如起見，人在世故上多明白一點，也不能就說是狡猾的狐狸吧！

我們純粹從情理方面看，可說世故的本身並沒什麼毛病，何況這些經驗和閱歷的匯積，都是智慧開放的花朵，都是前人心血的結晶，在生活的驛塲上，那是一種戰鬥的工具，那是一種戰鬥的策略。兵法以「知己知彼百戰百勝」爲立功的骨幹，世故雖不能使你「百戰百勝」；但「知己知彼」的訓練，你也就少碰許多釘子了，保障生活的平順，像保障國士的安全，一樣的需要戰鬥，一樣的需要防守，因此，學習世故以應付時事，也正如研究軍事以防禦侵略的意義差不多。生活平順與國土安全，這兩者的要求保障，正是天經地義，一種合法的自衛條件，故從情理方面看，世故實在是需要的東西！

根據保障兩個字的解釋，世故的重大作用，就是在于防守。俗語說；「防人之心不可無」，這個生活戰術的基本態度便如此。若利用世故處處去算計人，去欺騙人，去危害人，具有那樣殘忍的手段，可眞是狡猾的狐狸，向令人避之不暇了。

所以，爲生活的戰鬥，我們不反對學習世故。但目的只在「防」人，而不用作「害」人的工具。抱着這樣態度去生活的人們，我想他一定能夠事事平安吧！

談海棠

淸癯

『海棠，』至秋即開，其種有四，鐵梗，垂絲，西府，木瓜，最盛於蜀，而秦中次之。其花甚豐，其枝則柔，羣芳譜名之爲『處女』，以其有色無香，故唐相賈耽著花譜，以爲『花中神仙』，錢維隱手植海棠於錢塘，王禹有詩題之，云：『手植庭花滿完香，』則知『海棠亦非無香，』唯詩話云：『石崇見海棠，歎曰，汝若能香，當以金屋貯汝，』海棠之無香，亦可斷言，實香之有無，花不自知，知者在素心人自領之耳，如以處女相契，猶未忘形迹，而奉若『神仙，』庶得其品第已。

昔有名『海棠』爲『斷腸花』者，相傳有一女子懷人不至，涕淚灑地，後生有花，故色嬌艷驚人，而悲其過，因錫是名，而評之。雲仙散錄·載『黎舉嘗欲令梅聘海棠，但恨不同耳，』則此說似非無因，遂有作歌以贈梅曰，『春意動南枝，梅兄絕世姿，相思不相見，孤負艸堂詩，』又作歌以戲海棠曰：『梅似尊春，杜牧之傷心已過，看花期，落紅滿地，臙脂冷，恨不相逢未嫁時，』此眞堪爲「海棠」解嘲者。

『海棠』本爲秋色冠，性喜陰，故宜植於庭畔，本矮而葉大，嘗有絲，作紅紋狀，其花四出，以漸而放，後結鈴子，著于蘂間，當剪去，則來秋含苞欲吐時，則眞若美人卸粧之際，紅袖勝香若添，『神仙』中人也，望之，其色亦有白肌粉，有黃者，特種不易覓，亦難於培養，有之堪稱異品，故誦『只恐夜深花睡去，故燒高燭照紅粧』，獲未知『海棠』者殆美選地蜀中，『海棠』無一詩，杜子著『海棠』或以爲覺生母名說，故及見東坡，以爲諱，恰是西川工部，海棠雖好不題詩，杜『則非無因矣。』

彷彿我國七夕的乞巧
法國少女的花卜
以花針乞巧最怕影出一支棒槌
以花瓣卜愛最怕數到一點也不

在一般法國少年的女郎間，流行着一種極有趣的玩意。這種玩意並沒有它固定的名稱，我因爲它是以丟花瓣作占卜，便杜撰地替它起了個名字叫作「花卜」，以便於稱呼。這種「花卜」和中國少女們在七月七日所作的「丟花針」的意味有一點相近，所以也把它叫作「丟花瓣」。不過中國少女的「丟花針」是必定在七夕那一天，而且必須在正午，所占卜的是自己的巧妙與否，和一年中是不是諸事可心，而法國少女的「丟花瓣」是隨時可作的，而目的是爲占卜自己的愛人對於自己的愛是如何的程度。這是兩者之間最大的不同之點。

現在先把中國的「丟花針」的情形略說一下：每年在織小姐和牛郎少年一年一度僅有的會晤的日子，正午的時候，晴朗的太陽高懸在正中，這時它所射出的光已不像一見以前那樣令人不敢親近了，少女們約幾個好友，在氣候宜人日光溫和的院中，蹲在地上開始「丟花針」。手續是用一隻白瓷飯碗，盛滿了極清潔的凉水，放在地上。等到碗靜水平，便由第一個人取一隻極小的繡花針，輕輕地把它平着橫丟在水面。這時最要緊的是花針要平落在水上，才不致於沉下。花針既浮在水面，由日光的照射及光綫的曲折用作，碗底便現出了一個影子，這個影子能成不同的形狀。如果簡單只像一支棒槌，則占卜者定要不快，因爲棒槌是笨拙的表示。如果所出現的影子很好看，或者像一朵花，或者像一片雲，或像一隻小鳥，或像一個昆蟲，只要能像一種任何的東西，便可以表示占卜者的巧了。這種玩意者是少女所作的，如果粗小子們也要去丟花針，未便太「那個」了，正月裏放大「麻雷子」才是你們的勾當呢——附注一下，丟花針往往因爲針重且滑，易於沉下，所以也有從帚截下一寸來長的細枝代替的，不過這樣便名不副實了。

現在要說法國少女的「花卜」了。有一種很容易找到的花，這花是屬於菊科的一種，植物學上中國名字大概是叫馬蘭。圓圓的花蕊的四周生着只有一層不到二十個舌狀花瓣的花，那便是供給少女們作「花卜」的工具了。

當一個少女有了愛人的時候，她想卜他對她的愛的程度究竟是如何的，便採下一朵花來，心房顫動着說；「他有一點愛我」，隨說隨扯下一隻花瓣來丟下，再依次扯第二個花瓣時，便說；「甜蜜地」。是一個形容「愛」字的副詞，因爲法文的副詞多是在動詞之後，所以第二句的意思是「他很甜蜜地愛我」，以下俱是如此，偶是承着「他愛我」三字而來的副詞。當她扯第三個花瓣時所說的是；「熱烈地」，程度較高了。第四句是「瘋狂地」更高了。第到第五個花瓣扯下時，所說的却不是較「瘋狂地」更高的詞兒，而是「一點也不」。扯完第五個再接連扯第六個，仍然用前面的「有一點」。以下依次輪數。等到最末一個花瓣時，如果可巧趕上是「瘋狂地」，那自然最好不過了。即便是「熱烈地」或「甜蜜地」也都差強人意，如果是「一點也不」呢，那末她便會一下丟去那可憐的殘莖，而起小嘴來了。這種玩意的本源固是一如此，而大家數典忘祖地，一般小女孩也常採一朵花一面數着扯着，還和我國小女孩常喜觀抱着枕頭當小孩，作「請姑姑拜姐姐」玩一樣的「沒溜兒」（一位）

歐陽竟無之雋語
反對政僧的活動
出家人鑽營奔競將使佛教滅亡
若必欲取得選權請飭先行還俗

立夫先生垂鑒，報載佛教會呈中央執委會秘書處，請准佛教徒參加國選，已蒙國選總事務所解釋許可，此事於國法自昭平等之美意，而於佛教則有破壞滅亡之大憾，蓋就世法上取譬，凡關係員皆有選權，而至妨礙其本身之職務，則不能被選，今於僧徒則但據國家平等之美意，遂可一切不顧，破壞其本身法制耶，嘗聞弟子限於出家，所以免妻子愛念、王役驅驅，使之專志淨行爲正法之住持，故居必蘭若，行必頭陀，不爲名利，親近國王宰官，不得參與世事，此在佛經中既已隨處明詳，而於樂時又復諄諄垂誡，必不可違此制也。佛說，在家隨國法，出家隨佛法，凡佛法與國法不相衝突，出家人應行遵守，今國選法規定公民皆得有選權者，非謂公民皆必參選也，自守佛制，不聞政事，初無忤於國法，亦無所謂不平等也。乃一二無知熱中之徒，見欲生染，若不急加糾正，聽其一開，必將以平等爲制，而使出家者奔競鑽營無所不至，服官從政可也，應考試可也，乃至爲官吏任總統亦無不可也，緇素無別，又何取乎寺廟住持、此則使佛教百年來，雖乏明道之僧，而佛法則不絕如縷，誠賴有此迹像儀制以相維持，今并此而亦推倒之，則斬根滅迹，其痛心，其罪過有可以言語形容者哉，頃聞中央頗有整頓佛教之意，必不忍以愛護佛教者，反破壞佛教，則宜有以補救之者矣。應請總選事務所，再飭佛諸僧，關會遵照，依據本身所奉持的戒律，對選舉被選舉事有無干犯過失，據實陳、再行處決可也，若僧徒必欲取得選權，於此又有一妙法，飭其先行還俗，後預選權，則於佛制無傷，而於世欲亦償，豈不兩全其美哉，萬不可像是袈裟，行却俗務也，或者謂蒙藏僧徒，中央許彼選權，內地僧徒，豈不成例，不知蒙藏，政教合一，教可象政，今既五族共和，自當視爲一體而許彼選權，內地則政教分離，又烏可引以爲例耶，敬頌道安，歐陽漸謹啓，八月十八日。

葉中堂樂府

葉名琛以大學士督兩粵，爲政完全聽命於扶鸞，以致城陷夷人手，自己復爲夷擄去，是清季的一幕喜劇。其事諸家多所紀載，差不多資爲笑譚，當時有人做了樂府二章，備極諷刺之能事，我佛山人吳人家抄本中特爲著錄，蓋亦不失爲詩史也，可惜吳氏的抄本不著作者姓氏，使人不知是誰的手筆了，茲從吳氏廣隨筆抄錄如下，其一云：「葉中堂，告官吏，十五日，必無事。點兵膽勇無庸識，十三夷砲來攻城，十四城破無砲聲，十五無事靈不靈，識時者？乩筆耶？占卦耶？擇日耶？」其二云：「夷砲攻城破，中堂書院坐，忽然雙淚垂，廣東人誤我，廣東人誤誠有之，中堂此語無可疑，請問廣東人千百萬，貽誤中堂是阿誰？」其三云：「夷船夷砲環珠江，鄉紳翰林謁中堂，中堂口不道時事，但講算學聲琅琅，四元玉鑑精妙極，今日文士幾人識，中堂本有學問人，不作學政眞可惜。」這三章繪影繪聲的樂府，我想廣東人耳目較近，當然知之有素，却不料中堂一脈相傳，前有陳炯明的手捧日月，妄要引爲警惕的，後有迷信堪輿，經畢妄動的陳濟棠，「做了皇帝（天南王）想登仙，」中堂在九泉聞之，一定要說，「我道不孤」了。（縱橫）

蘇曼殊的種種

永思

曼殊是華父日母所生，他父親是橫濱萬隆茶行的買辦，娶了一個『日本妾』，即所謂『河合夫人』者，同居於橫濱山下町。曼殊的父親，名傑生，然而他母親並不是河合夫人，據聞是他家所用的一個下女，那時只有十九歲，被曼殊父親傑生搭上了，生曼殊後，僅僅三個月，便因口角出走；於是河合夫人便成了曼殊的『法理上的母親』。以前，我以爲曼殊和他父親隔膜得很利害，但是「母愛」却牢牢地建築在他心頭，現在，方知道曼殊是連「母愛」也沒有嘗味過的。他嫡母（傑生的中國太太）不必說了，便是河合夫人，也不能算十分愛他，曼殊的身世是如此的複雜而悽愴。是天生的一付『薄命詩人』材料。

曼殊的天分，是很高明的，然而他修養極貧，他的各種作品，幾乎沒有一樣能是說成功。『繪事』我不大批評，『詩』『小說』，他是還沒有走出龔定菴的魔道，說「小說」，他簡直還停滯於花月痕的時代。然而在他的作品每一個稜角上，常常露出了一種與人不同的穎慧的尖端，這是他的特色。

曼殊是二十歲開始當『報館編輯』的，那時他的文筆很幼稚，譯了一部『慘世界』，別字有好幾十。曼殊開始做和尚，也是在二十歲的一個冬間，落髮的地點，是惠州某寺，只住了三個月，便偷了他師兄的度牒，逃到香港，一度要暗殺康有爲，被陳少白勸止了。

「滑稽」—吸酒曲器

詹

滑稽兩字，人無不知爲詼諧別解，即按之辭源，雖謂滑稽有三解，亦總不離詼諧意義，偶閱兩般秋雨庵隨筆，載有「詩人工對」一則：言滑稽，詼諧也，亦吸酒曲器也，見滑稽錄，故蘇頌詩曰：「自知伯起難庸峭，不及淳于善滑稽」，「蓋庸峭，訓挺拔，而又爲承梁小木，可見古人運典屬對之工」，於此可知「滑稽」亦可爲吸酒曲器解矣。

滑稽既有吸酒曲器一解，作詩覓對，自屬極難，但蘇頌終以「庸峭」對「滑稽」而稱歐於時，蓋「庸峭」爲梁上小柱，事見木經，此說殊新，未可無記，錄之以實萬象。

RONSON WATCHES

朗臣時表

本行新到大帮時款男女庄RONSON朗臣牌石馬表式式俱備如蒙賜顧無論價值高低皆送名貴贈品以酬諸君光顧之雅意

省港總經理 利安鐘表行 皇后大道中一百卅四號 自動電話式一六六一號

香港機利文新街三拾二號至三拾四號

興華糖凉菓子公司

自動電話三一四三零

興華軟糖　馳名椰子糖　化核嘉應子　陳皮檸檬　參貝山楂　門沽批發

啫喱軟糖　橙花軟糖　陳皮梅　陳皮金橘　溶化檸汁羌　均極相宜

註冊商標

單車牌綫衫

品質優美 風行中外 製造精良 信譽彰彰

各處均有出售

周藝與織造

永安銀行

資本　業務　行址

額定 港幣五百萬元 中洋九百萬元

來往存欵活期儲蓄各種定期存欵中外各埠匯兌 按揭押匯保管信托兼備各種堅固保管箱租値相宜 手續簡便辦理妥善如蒙光顧無任歡迎

德輔道中二十六號　電話 三一一一一 三一一二一

總司理郭泉謹啓

無嗣者有何樂乎

余婚後數年久不受孕因身體孱弱患宮病及長流赤白帶屢請名醫調理絲毫無效後得婦科女聖手張家寶醫生調治不半月已將宿疾悉除身體回復健壯後舉一雄其喜可知如無張醫師有此樂乎愧無寸答故登報表揚之俾無嗣者得所望治焉

鳴謝人林金蓮

醫局在永樂街四十四號二樓 每日由謝家佛醫師担任贈醫

黃天壇贈藥救瘋

恭頌 麻瘋國手救命恩公

國外求治紛紜頌讚遂見雍腫凹凸龍頭獅鼻變形換貌術可回天虫行蟻咬心驚肉跳一經診斷憂疑立釋尤爲樂善好施救瘋贈葯使一般社會不齒六親斷棄疾染伯牛狀元高中者播散待救免後揭發瞽牌院長捏製媸妍育像睛黑幕無瘋魅瘋罪惡效尤善章祖保取巧妖魔現形徒輩社會人士耳目一新茲更普惠患者拯救沉淪起見特將應驗清血藥水公開奉送凡患面耳腫浮紅雲遍佈一團一餅餅有虎口肉失知威覺肌肉麻木虫行蟻咬待救快來贈閱瘋毒指南指示求醫正軌揭破時下醫棍黑幕函索即寄 △黃天壇醫務所西營盆電車路二百六十號▽ 剪此告白普惠患苦實際贈葯

鄙人不幸染受瘋疾惡毒奇症發現面熱跳癢虫行蟻咬遍醫罔效病延日深耳腫堆凸眉髮疏脫骨痛痺刺身中迭發紅點面部浮腫紅雲畢現屢服丸藥如石投水焦急萬分幸承世伯馬昭介翁指示躬求黃天壇醫師治理紅腫痕痛盡消除隨相頓改挽回本來面目十足痊愈恩同再世用特逼列各報讚賞表揚俾社會人士知之并忠實介紹於衆俾患斯疾者脫離苦海 香港筲箕灣大街梁運廷拜啓

香港有個黃天壇 龍頭獅鼻醫得番 名馳遠近有口皆碑 省港澳四鄉

機器洗衣局廣告

本局自一九零二年創辦至今。已歷三十五載。有此悠久之歷史。則辦理妥善。足饜顧客之願望者可不言而喻矣。近以繁榮港中士女彰身美觀起見。對于乾洗一層。更加精益求精。因配有英國最新式「爽力」(ZORIC)乾洗機器全套。該機所值不貲。舉凡呢絨。絲綢。網。美術印花網。人造絲網等。洗後鮮艷無比。不特能保其原有色彩。且並不縮短。而起貨快捷尤爲特色。若有趕船期者。携物到總局。祇費一句鐘之時間。便可工作完成。凡我顧客。尚期留意。

總局在旺角廣華道最高烟通爲記電話五七〇三二　分局香港皇后大道中廿二號A電話二一二七九　分局尖沙咀彌敦道二十七號電話五八五四五　分局油蔴地彌敦道三百三十六號電話五八九〇六

阮全眞醫師包醫

傳染毒症

新流久流包愈斷根。紅腫刺痛立消原膿左右毒瘡即夜打回。口處潰爛生回見痛過身毒粒限日全消。痳瘋血癬限日消狀瘰癧膨脹包醫全愈。遺年殘毒限日所救用祖傳妙方萬醫萬効敢勝第一本醫除特製（植物散）不論新流一服大效每服減沽一元（搜毒丸）不論新毒久毒應驗如神每服門沽二元

小腸疝氣 以祖傳王道舉藥療治一經診治限日全愈

（醫務所）大道中一七六號何東行三樓（剪此告白到診免費）

最可靠之伴侶

「窩路堅」乃世界最準確最摩登化者人人應備此珍貴之時計因其可告準確之時刻永無失時誤事等弊足為吾人可靠之伴侶也

分銷處 香港德輔道中電話式六五四四 瑞美鐘表行　廣州市十八甫 瑞華鐘表行

裕太有限公司總經理

各鐘表店均有代售

省港天壽堂藥行

姑嫂丸 治婦女經病赤白不育

海狗鞭健腎丸 治男子腎虧腰痛第一

選辦環球唱機 新到近期各嘜唱片

總行香港德輔道中 分行廣州十八甫